

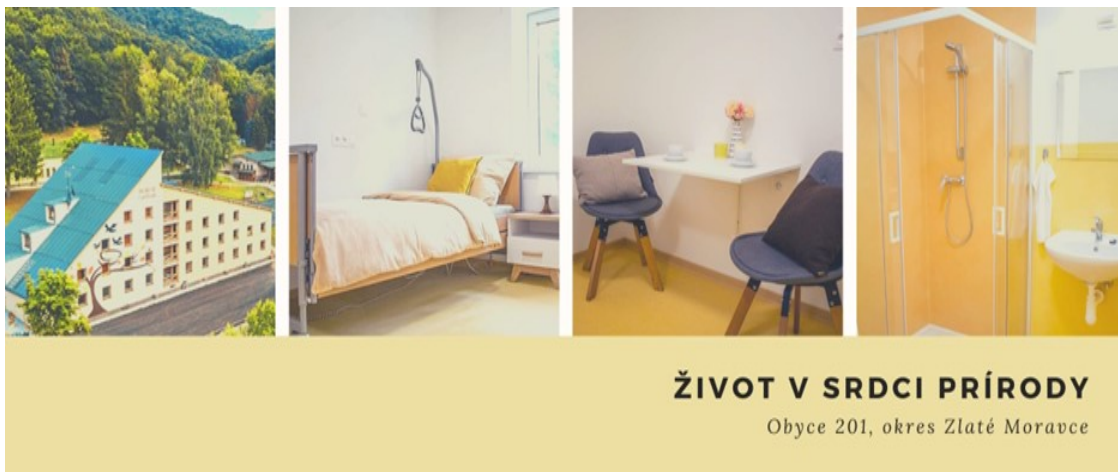

Domov v prírode n.o., Obyce

VÝROČNÁ SPRÁVA

2022



Domov v prírode, n. o. Obyce 201, 951 95 www.domovvprirode.sk
domovvprirode@gmail.com, t.č. 0911 60 33 44

ÚVODOM



Slovo na úvod....

Rok 2022 bol poznačený postupným uvoľňovaním covidových opatrení a vďaka tomu sa život v zariadeniach sociálnych služieb postupne začal vracieť do normálnych koľají. Obnovujú sa kontakty s okolím, zlepšuje sa sociálna komunikácia a začíname žiť život bez covidových obmedzení.

Covidová doba poukázala na náročnosť práce všetkých zamestnancov pracujúcich v sociálnych službách, preverila ich odbornosť, ľudskosť a ochotu pracovať v náročných podmienkach. Bez ich empatie a veľkého srdca by ťažko vedelo fungovať nejedno zariadenie sociálnych služieb. Seniori prichádzajúci do sociálnych služieb opúšťajú svoje domovy, prichádzajú o svoje zaužívané zvyklosti a čakajú od nás pomoc či ochotu uľahčiť im každodenný život. Ich život by mal byť plnohodnotný životom a nie len dožívaním. Starnutie zo sebou prináša cenné skúsenosti pre mladšie generácie a vyspelosť spoločnosti sa hodnotí aj podľa toho, ako sa vie o starších ľuďoch postarať. Spoločne preto hľadáme spôsob ako vyčariť na tvárach našich seniorov spokojný úsmev.

Mgr. Zuzana Pavlová
riaditeľka Domov v prírode Obyce

INFORMCIE O ORGANIZÁCIÍ

Základné údaje:

Názov organizácie : Domov v prírode n.o.
Registračné číslo : VVS/NO-1/2018
Sídlo organizácie : Obyce 201, 951 95
IČO : 51302730
DIČ: 2120882775
Doba trvania: neurčitá
Zriaďovateľ : Peter Pócs
Štatutárny orgán : Mgr. Zuzana Pavlová
Forma hospodárenia : nezisková organizácia

Orgány neziskovej organizácii do dňa 5.12.2022: :

Riaditeľ : Mgr. Zuzana Pavlová
Revízor : Peter Pócs
Správna rada : Peter Pravda
Simona Pravdová
Mgr. Zuzana Konyová

Nezisková organizácia vznikla 1.12.2017 a zapísaná bola s platnosťou od 12.12.2017 zriaďovacou listinou. Je zaregistrovaná rozhodnutím Obvodného úradu v Nitre v registri neziskových organizácií poskytujúcich všeobecne prospešné služby podľa zákona NR SR č. 231/1997 z.z. o neziskových organizáciách pod číslom: VVS/NO-1/2018. Rozhodnutie o zápise je účinné od 5.1.2018.

Na zasadnutí neziskovej organizácie dňa 5.12.2022 predseda správnej rady navrhol zmeny v orgánoch neziskovej organizácii. Za nových členov

správnej rady navrhol p. Balkovú Danu, Mgr. Michaelu Pupákovú a p. Ladislava Pócsa. Menovaní z návrhom za členov správnej rady súhlasili a boli za členov správnej rady boli zvolení. Členovia správnej rady p. Peter Pravda, p. Simona Pravdová, Mgr. Zuzana Konyová sa vzdali s okamžitou platnosťou svojich funkcií. Nová správna rada si za svojho predsedu zvolila p. Ladislava Pócsa. Správna rada odvolala z funkcie revízora p. Petra Pócsa. Nakoľko majetok neziskovej organizácie alebo predpokladaný ročný obrat finančných prostriedkov dosiahne hodnotu 165 969 € správna rada zakladá dozornú radu neziskovej organizácii. Správna rada navrhla za členov dozornej rady p. Petra Pócsa, p. Viktora Pócsa, p. Samuela Pócsa. Menovaní z návrhom do dozornej rady súhlasia a boli jednohlasne zvolení. Zmeny nadobudli účinnosť dňom konania zasadnutia t.j dňa 5.12.2022

Orgány neziskovej organizácii od dňa 5.12.2022: :

Riaditeľ : Mgr. Zuzana Pavlová
Správna rada : Ladislav Pócs - predseda
Dana Balková
Mgr. Michaela Pupáková
Dozorná rada: Peter Pócs
Viktor Pócs
Samuel Pócs

Nezisková organizácia Domov v prírode n.o. má zaregistrované nasledovné všeobecne prospešné služby:

1. Poradenské, výchovné ako i vzdelávacie služby v oblasti sociálneho poradenstva a prevencie ako i v pomoci pri opätovného začleňovania sa do spoločnosti u ľudí trpiacich rôznou formou závislosti.

2. Poradenské, výchovné ako i vzdelávacie služby v oblasti sociálneho poradenstva a prevencie ako i v pomoci pri opätovného začleňovania sa do spoločnosti pre dospelých a mladistvých prepustených z výkonu trestu a z nápravno-výchovného zariadenia.
3. Zdravotné stredisko s diagnostickým oddelením: poskytovanie služieb ambulantným spôsobom s možnosťou dočasnej hospitalizácie.
4. Oblasť zdravotnej starostlivosti v zmysle zák. NR SR č. 277/1994 Z. z., o zdravotnej starostlivosti v znení neskorších predpisov a NR SR č. 98/1995 Z. z. o. Liečebnom poriadku v znení neskorších predpisov. Všeobecne prospešné služby charakteru lôžkového, ambulantného, spoločných liečebných a vyšetrovacích zložiek a ostatných súvisiacich zdravotných činností.
5. Poskytovanie zdravotnej starostlivosti- zákon 277/1994 z.z. o zdravotnej starostlivosti v znení neskorších predpisov a zákon 98/1995 o liečebnom poriadku v znení neskorších predpisov .
 - a. ambulatná zdravotná starostlivosť, reumatologická a interná ambulancia, ústavná starostlivosť na internom oddelení vrátane ústavnej pohotovostnej služby
 - b. poskytovanie psychiatrickej a klinicko-psychologickej starostlivosti stacionárnou, ambulantnou formou a formou dlhodobého lôžkového liečenia
 - c. Poskytovanie psychoterapeutickej starostlivosti a liečenia psychických ochorení
 - d. opatrovateľské a zdravotné služby v oblasti prevádzkovania služieb pri rôznych formách : poruchy správania, závislosti, psychické poruchy a ochorenia
6. Ďalšie vzdelávanie ako súčasť celoživotného vzdelávania, ustanovizne ďalšieho vzdelávania, podmienky ich akreditácie, vydávanie osvedčení o získanom vzdelaní a zdroje financovania ďalšieho vzdelávania

7. Vzdelávanie a výchova v predškolskom veku
8. Zariadenie pre seniorov
9. Domov sociálnych služieb
10. Chránené bývanie pre matky s deťmi
11. Špecializované zariadenie
12. Prepravná služba
13. Zariadenie opatrovateľskej služby

DRUH, FORMA A ČAS POSKYTOVANIA SOCIÁLNYCH SLUŽIEB

Domov v prírode n.o., so sídlom Obyce 201, 951 95 je zaregistrovaný v registri poskytovateľov sociálnych služieb NSK pod číslom : 356

Registrácia bola uskutočnená s dátumom 32.12.2018

Druh poskytovanej sociálnej služby:

- 1) Zariadenie pre seniorov (ZpS) – 40 miest, podľa §35 zákona NR SR č. 448/2008 Z.z. o sociálnych službách
- 2) Špecializované zariadenie (ŠZ) – 12 miest, podľa §39 zákona NR SR č. 448/2008 Z.z. o sociálnych službách
- 3) Zariadenie opatrovateľskej služby (ZOS) – 20 miest, podľa §36 zákona NR SR č. 448/2008 Z.z. o sociálnych službách

Doba poskytovania sociálnych služieb:

V ZpS a ŠZ sa poskytuje sociálna služba na dobu neurčitú.

V ZOS sa sociálna služba poskytuje na dobu určitú.

Forma poskytovania sociálnej služby:

Forma poskytovania sociálnej služby je dlhodobá, celoročná, pobytová.

CIEĽOVÁ SKUPINA PRIJÍMATEĽOV SOCIÁLNYCH SLUŽIEB

Cieľová skupina a služby pre Zariadenie pre seniorov:

FO, ktoré dovŕšili dôchodkový vek a sú odkázané na pomoc inej fyzickej osoby alebo poskytovanie sociálnej služby potrebujú z iných vážnych dôvodov, alebo sú nevidiace alebo prakticky nevidiace.

V Zariadení pre seniorov sa poskytuje:

- a) Pomoc pri odkázanosti na pomoc inej fyzickej osoby
- b) Sociálne poradenstvo
- c) Sociálna rehabilitácia
- d) Ubytovanie
- e) Stravovanie
- f) Upratovanie, pranie, žehlenie a údržba bielizne a šatstva
- g) Osobné vybavenie

Vytvárajú sa podmienky na úschovu cenných vecí a zabezpečuje sa záujmová činnosť a ošetrovateľská starostlivosť.

Cieľová skupina a služby pre Špecializované zariadenie:

V špecializovanom zariadení sa poskytuje sociálna služba fyzickej osobe, ktorá je odkázaná na pomoc inej fyzickej osoby, jej stupeň odkázanosti je najmenej V podľa prílohy č. 3 Zákona 448/2008 a má zdravotné postihnutie, ktorým je najmä Parkinsonova choroba, Alzheimerova choroba, pervazívna vývinová porucha, skleróza multiplex, schizofrénia, demencia rôzneho typu etiológie, hluchoslepota, AIDS alebo organický psychosyndróm ťažkého stupňa.

V Špecializovanom zariadení sa poskytuje:

- a) Pomoc pri odkázanosti na pomoc inej fyzickej osoby
- b) Sociálne poradenstvo
- c) Sociálna rehabilitácia

- d) Ubytovanie
- e) Stravovanie
- f) Upratovanie, pranie, žehlenie a údržba bielizne a šatstva
- g) Osobné vybavenie

Zabezpečuje sa, záujmová činnosť a ošetrovateľská starostlivosť a utvárajú sa podmienky na úschovu cenných vecí.

Cieľová skupina a služby pre Zariadenie opatrovateľskej služby:

V zariadení opatrovateľskej služby sa poskytuje sociálna služba na určitý čas plnoletej fyzickej osobe, ktorá je odkázaná na pomoc inej fyzickej osoby podľa prílohy č.3, ak jej nemožno poskytnúť opatrovateľskú službu.

V zariadení opatrovateľskej služby sa poskytuje:

- a) Pomoc pri odkázanosti na pomoc inej fyzickej osoby
- b) Sociálne poradenstvo
- c) Sociálna rehabilitácia
- d) Ubytovanie
- e) Stravovanie
- f) Upratovanie, pranie, žehlenie a údržba bielizne a šatstva

V ZOS sa zabezpečuje ošetrovateľská starostlivosť a utvárajú sa podmienky na úschovu cenných vecí.

PRIESTORY ZARIADENIA DOMOV V PRÍRODE n.o.

Zariadenie sa nachádza peknom lesnom prostredí v katastri obce Obyce.

Je zasadené do svahovitého terénu. V bezprostrednej blízkosti zariadenia sa nachádza Partizán rezort - reštaurácia s rekreačným areálom, tenisovým kurtom

a detským ihriskom. Budova je bezbariérová, šesťpodlažná s vlastným parkoviskom pre návštevy zariadenia.

Priestory zariadenia sa formálne členia na štyri druhy:

1. Priestory pre ubytovanie klientov (izby).
2. Priestory pre vykonávanie odborných činností (terapie a pod.) a pre kultúrno- spoločenské voľnočasové aktivity klientov.
3. Administratívne a prevádzkové priestory zabezpečujúce najmä vykonávanie obslužných a ďalších činností a servisu pre chod zariadenia (okrem priestorov s vyhradeným právom vstupu).
4. Priestory s vyhradeným právom vstupu.

Izby klientov sa nachádzajú na nultom, prvom, druhom a treťom podlaží. Izby sú jedno a dvojposteľové s vlastnou kúpeľňou a wc. Na každej izbe je pripojenie na internet a televízor.



Klienti majú k dispozícii vnútornú terasu, priestrannú jedáleň slúžiacu aj ako spoločenskú miestnosť, miestnosť na aktivačnú činnosť klientov, miestnosť pre externú kaderníčku a pedikérku.

V suteréne zariadenia sa nachádza práčovňa. Na nultom poschodí je miestnosť pre lekára zariadenia a opatrovateľky. Miestnosť pre opatrovateľky sa nachádza

na každom podlaží. Na druhom a treťom poschodí sa nachádzajú kancelárske priestory. Strava sa dováža z neďalekej reštaurácie a vydáva sa vo výdajni na prvom poschodí zariadenia.

Súčasťou zariadenia je vonkajší altánok s posedením.



ZAMESTNANCI A ORGANIZAČNÁ ŠTRUKTÚRA

Klientom v roku 2022 poskytovalo starostlivosť spolu 40 zamestnancov. Prijímateľom sociálnej služby je poskytovaná pobytová celoročná služba v nepretržitej prevádzke kvalifikovaným tímom opatrovateľského personálu, okrem všeobecného lekára majú k dispozícii celý rad špecialistov, ktorí poskytujú klientom zdravotnú starostlivosť nielen vo svojich ambulanciách, ale aj priamo v zariadení.

Organizačný diagram zamestnancov:

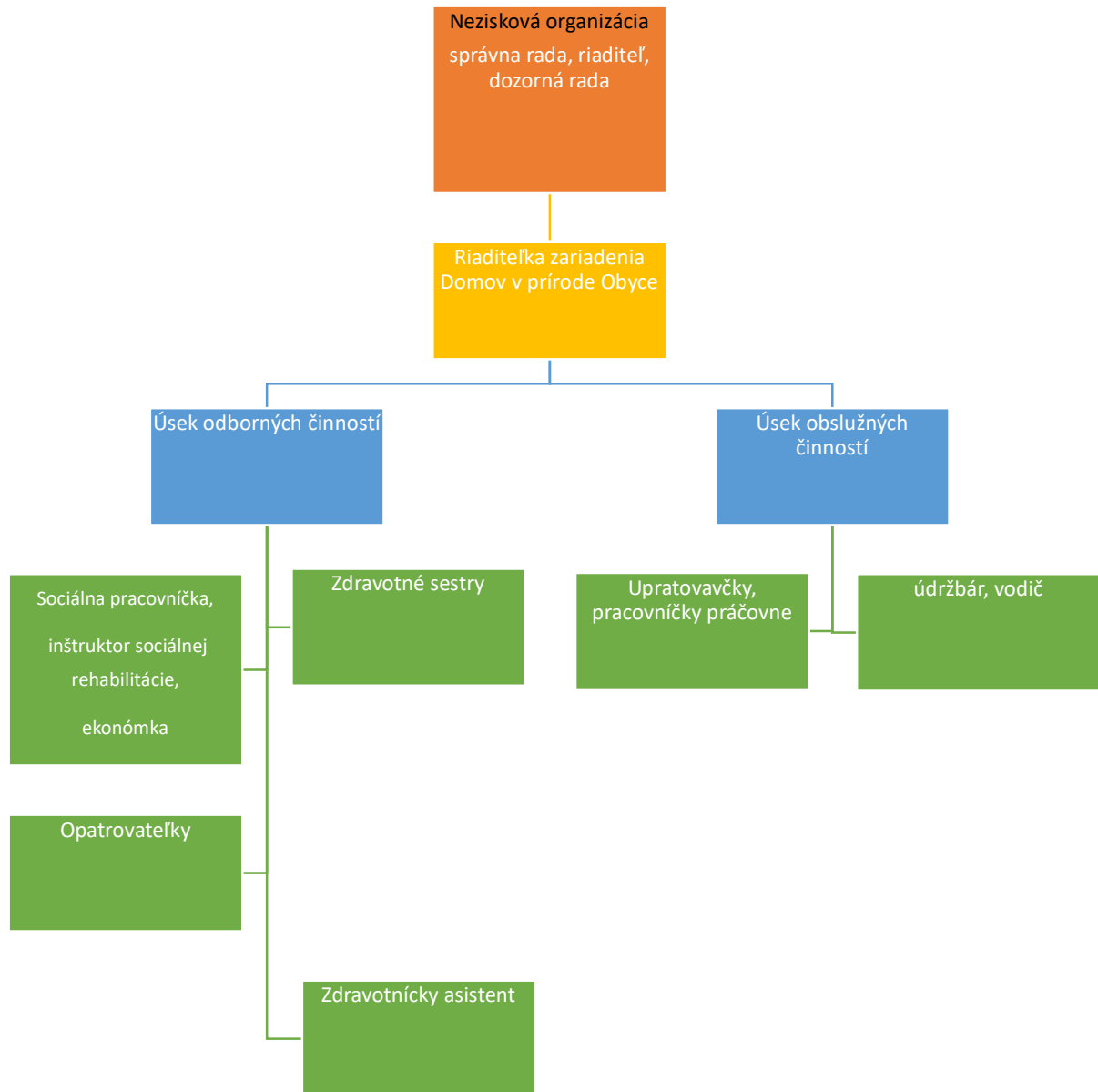

CIELE A VÍZIA ZARIADENIA DOMOV V PRÍRODE n.o.

Za najvyššiu prioritu považujeme poskytovanie bezpečnej služby spôsobom a v podmienkach, ktoré našich klientov neohrozujú na živote, zdraví a ani na majetku s akceptovaním prirodzených rizík života človeka.

Zároveň rešpektujeme a aplikujeme základné hodnoty sociálnych služieb:

- Podpora nezávislosti a autonómie
- Podpora začleňovania a integrácie
- Rešpektovanie individuálnych potrieb
- Partnerská spolupráca
- Záruky kvality
- Rovnosť bez diskriminácie

Svoje služby smerujeme k aktivizácii klientov a k takému spôsobu poskytovania, ktoré klientov nevzd'alaujú od bežného života a bežných životných činností, ktorého súčasťou je aj rovnováha práv a povinností, slobody a záväzkov, nárokov a individualizovanej zodpovednosti našich klientov (s prihliadnutím na bezpečnosť a riziká vyplývajúce z ich aktuálnej sociálnej a zdravotnej situácie).

Vízia a ciele zariadenia:

Víziou nášho zariadenia je zabezpečiť pre klientov také prostredie, ktoré podporuje čo najvyššiu mieru sebestačnosti a autonómie klienta a zároveň poskytuje odborne správne a bezpečné služby.

Poslaním nášho zariadenia je poskytovanie sociálnych služieb fyzickej osobe odkázanej na pomoc inej fyzickej osoby v súlade s platnou legislatívou platnou v oblasti poskytovania sociálnych služieb.

Hlavným tzn. strategickým cieľom je zlepšovať kvalitu života prijímateľov sociálnych služieb a zvyšovať kvalitu poskytovaných služieb v zariadení.

Ciele zariadenia:

- Trvalé zlepšovanie poskytovaných sociálnych služieb, zohľadňovať individuálne potreby klientov,

- Sledovať najnovšie trendy v oblasti sociálnych služieb a tie implementovať na podmienky nášho zariadenia,
- Dlhodobo modernizovať a zveľaďovať zariadenie novým a kvalitným vybavením, ktoré pomôže skvalitniť pobyt klientov v našom zariadení,
- Začleňovať klientov do komunity, udržiavať spoluprácu s miestnou komunitou, zachovať kontakt s rodinou klienta
- Zvyšovať kvalifikáciu pracovníkov v zariadení, podporovať ich v ďalšom vzdelávaní
- Podporovať aktívny život klientov, vytvárať také podmienky, ktoré umožnia, čo najdôstojnejšie prežitie života klientov, pomôžu udržať čo najvyššiu možnú mieru samostatnosti a udržanie fyzických i psychických schopností klientov.

POSKYTOVANIE SOCIALNEJ SLUŽBY ZA ROK 2022

V roku 2022 poskytovala zariadenie Domov v prírode, n. o. Obyce sociálnu službu priemerne 65 klientom, zväčša zo západného a stredného Slovenska. Prijatých bolo 99% klientov po podaní žiadosti. Odmietnuté 1% klientov, tvorili žiadatelia o poskytovanie sociálnej služby, ktorí nespĺňali podmienky prijatia do zariadenia podľa č. 488/2008 Z. z. o sociálnych službách a o zmene a doplnení zákona č. 455/1991 Zb. o živnostenskom podnikaní /živnostenský zákon/ v znení neskorších predpisov /ďalej len zákon o sociálnych službách/.

PREHĽAD AKTIVÍT A ČINNOSTÍ V ZMYSLE POSKYTOVANIA SOCIALNEJ SLUŽBY

1. Sociálne odborné činnosti:

- pomoc pri odkázanosti na pomoc inej fyzickej osoby
- sociálne poradenstvo pre žiadateľov o umiestnenie
- sociálne poradenstvo pre klientov zariadenia a ich rodiny
- administratívne plnenie úloh vyplývajúce s procesom podania žiadosti, prijímania klientov, odchodov zo zariadenia
- evidenciu a aktualizáciu poradovníka žiadateľov o umiestnenie
- sociálnu rehabilitáciu a pomoc s adaptačným procesom pri nových klientoch
- začlenenie klientov do sociálneho života zariadenia
- vedenie evidencie a zasielanie hlásení príslušným inštitúciám
- komunikácia s príbuznými klientov
- vypracovávanie individuálnych plánov

2. Odborné činnosti- zdravotnícke, ošetrovateľské a opatrovateľské:

- lekárske prehliadky a ošetrovanie klientov
- doprovod na vyšetrenia v rámci spádovej oblasti
- ošetrovanie klientov a lieková politika
- pomoc s osobnou hygienou, kúpanie, plienkovanie, stravovanie a pomoc s tým spojená
- zabezpečenie opatrovateľskej a ošetrovateľskej starostlivosti o klientov zariadenia

3. Ďalšie služby pre klientov zariadenia:

- ubytovanie, stravovanie klientov

- upratovanie, pranie, žehlenie a údržba oblečenie
- vybavovanie a pomoc pri vybavovaní osobných vecí pre klientov napr. pomoc s osobnou korešpondenciou, nákupmi, vybavovaním úradných záležitostí
- úschova cenných vecí
- zabezpečenie kaderníckych a pedikérskych služieb tretími osobami
- zabezpečovanie uspokojovania duchovných potrieb klientov

4. Záujmová činnosť klientov:

Zaujímavá činnosť a voľnočasové aktivity boli ešte aj počas roku 2022 stále ovplyvňované covidovými opatreniami, ktoré obmedzovali organizovanie akcií v zariadení aj mimo neho. Našťastie sa opatrenia postupne v priebehu roka zmierňovali a umožnili nám rozvíjať voľnočasové aktivity, už len s minimálnymi obmedzeniami.

Stále väčšiemu záujmu v našom zariadení sa tešia pohybové aktivity, skupinové cvičenia a klienti sa denne stretávali v klubovni pri knihách a rôznych spoločenských hrách.

Organizovali sme pre klientov narodeninové, meninové oslavy, oslavy dňa žien, oslavy dňa matiek, úcta k starším, mikuláš a vianočné posedenia pri hudbe.

Aj v roku 2022 sme sa zapojili do projektu „Koľko lásky sa zmestí do krabičky od topánok“ a ďakujeme všetkým, ktorí sa do tohto projektu zapojili. Taktiež sme sa zapojili do projektu „Láska kvitne v každom veku“, kde nám milí ľudia darovali sadenice kvetov, ktoré sme vysadili a skrášlili sme si nimi okolie domova. V rámci kultúrnych posedení nás navštívili deti z jasličiek Viktorka Zlaté Moravce, Základná škola Hostie a Jedľové Kostoľany. Pravidelne medzi klientov so svojou hudbou chodil p. Ernest Uhlár.



Počas roka sa klienti venovali aj zbieraniu liečivých bylín, ktoré následne sušili a použili na výrobu mydiel, džemov, čajov...

Klienti sa podieľajú na výzdobe domova a výrobe dekorácií, veľký záujem je o pečenie, výrobu oblátok a ručné práce.

Organizovali sa výlety do okolia, napr. výlet do neďalekých Topoľčianok, kde si klienti prezreli zámocký park a vychutnali jazdu na dobovom koči.



FINANČNÁ SPRÁVA

Ročná účtovná zvierka a zhodnotenie základných údajov v nej obsiahnutých

V súlade s § 4 ods. 2 zákona č. 431/2002 Z. z. o účtovníctve v platnom znení Domov v prírode n.o. účtuje v sústave podvojného účtovníctva. Účtovná zvierka je výsledným produktom účtovnej zvierky. Účtovná zvierka predstavuje sústavu výstupných informácií z bežného účtovníctva. Na základe účtovnej zvierky, Domov v prírode n.o. zostavuje Súvahu, Výkaz ziskov a strát a Poznámky.

Prehľad nákladov	2021	2022
Spotreba materiálu	101 863	47 477
Spotreba energie		
Opravy a udržiavanie		
Náklady na reprezentáciu		
Ostatné služby	156 657	205 912
Mzdové náklady	441 419	489 284
Zákonné sociálne poistenie a zdravotné poistenie	153 760	167 811
Zákonné sociálne náklady	8 865	10 033
Daň z nehnuteľností		
Ostatné dane a poplatky		
Zmluvné pokuty a penále	17	
Ostatné pokuty a penále		61
Úroky		61
Iné ostatné náklady	2 490	4 767
Odpisy dlhodobého nehmotného majetku a dlhodobého hmotného majetku	28 418	30 842
Zostatková cena predaného dlhodobého nehmotného majetku a dlhodobého hmotného majetku	0	0
Spolu	891 489	956 248

Prehľad výnosov	2021	2022
Tržby z predaja služieb	389 139	448 575
Prijaté dary		2 100
Iné ostatné výnosy	26	10 067
Tržby z predaja dlhodobého nehmotného majetku a dlhodobého hmotného majetku		
Prijaté príspevky od iných organizácií	435 180	449 124
Prijaté príspevky od fyzických osôb		
Príspevky z podielu zaplatenej dane	1 090	2 935
Spolu	825 435	912 801

5. Stav a pohyb majetku a záväzkov organizácie:

Stav aktív a pasív k 31.12.2022 predstavuje sumu 149 199 EUR.

Prehľad aktív	2021	2022
NEOBEŽNÝ MAJETOK SPOLU	132 857	114 265
Dlhodobý hmotný majetok	132 857	114 265
Pozemky		
Stavby		
Samostatné hnutelné veci a súbory hnutelných vecí	132 857	114 265
Obstaranie dlhodobého hmotného majetku		
OBEŽNÝ MAJETOK SPOLU	20 032	34 934
Dlhodobé pohľadávky		
Iné pohľadávky		
Krátkodobé pohľadávky	1 501	2 260
Pohľadávky z obchodného styku		
Ostatné pohľadávky	1 501	2 260

Finančné účty	18 531	32 674
Pokladnica	476	1 911
Bankové účty	18 055	30 763
Časové rozlíšenie	5	
MAJETOK SPOLU	152 894	149 199

Prehľad pasív	2021	2022
VLASTNÉ ZDROJE KRYTIA MAJETKU SPOLU	-215 423	-258 870
Imanie a peňažné fondy	116 833	116 833
Základné imanie	116 833	116 833
Peňažné fondy tvorené podľa osobitého predpisu		
Nevysporiadaný výsledok hospodárenia minulých rokov	-266 202	-332 256
Výsledok hospodárenia za účtovné obdobie	-66 054	-43 447
CUDZIE ZDROJE SPOLU	368 317	395 108
Dlhodobé záväzky	4 352	6 192
Záväzky zo sociálneho fondu	4 352	6 192
Krátkodobé záväzky	78 089	117 040
Záväzky z obchodného styku	7 059	29 269
Záväzky voči zamestnancom	37 618	37 967
Zúčtovanie so Sociálnou poisťovňou a zdravotnými poisťovňami	24 081	23 370
Daňové záväzky	5 457	5 230
Záväzky k štátnemu rozpočtu	3 612	20 776
Ostatné záväzky	262	128
Prijaté krátkodobé finančné výpomoci	285 876	271 876
Výnosy budúcich období krátkodobé		12 960
VLASTNÉ ZDROJE A CUDZIE ZDROJE SPOLU	152 894	149 199

Iné informácie

- Účtovná jednotka vzhľadom na charakter svojej činnosti nemá žiadne náklady na výskum a vývoj, nemá žiadne organizačné zložky v zahraničí.
- Účtovná jednotka nie je vystavená žiadnym významným rizikám a neistotám vo svojej činnosti.
- Činnosť účtovnej jednotky má pozitívny vplyv na životné prostredie, nie je významným zamestnávateľom, jej vplyv na zamestnanosť nie je žiadny.
- Po skončení účtovného obdobia, za ktoré sa zostavuje účtovná závierka nenastali žiadne udalosti osobitného významu, ktoré by bolo potrebné uviesť vo výročnej správe.

Obyce, 25.06.2023

Príloha č.1 – Ekonomicky oprávnené náklady podľa druhu
poskytovanej sociálnej služby za rok 2022

Príloha č.2 – Prehľad príjmov podľa zdrojov za rok 2022

Príloha č.3 – Správa audítora za rok 2022

EKONOMICKY OPRAVNENÉ NÁKLADY ZA ROK		2022	
Názov organizácie	Domov v prírode n.o.		
Druh poskytovanej sociálnej služby (ŠZ, DSS, RS, ZPB, Útulok, DpC, IC, ZNB)	ZPS		
Forma poskytovanej sociálnej služby (ambulantná, týždenná, celoročná)	celoročná		
Počet mesiacov poskytovania uvedenej sociálnej služby v roku	12		
Kapacita podľa registra	40		
Skutočná obsadenosť - priemerný počet klientov (prepočet osobodní na 2 desiatinné miesta)	28,75		
Položky	Celkové EON uvedenej sociálnej služby za rok	EON na mesiac na klienta podľa kapacity	EON na mesiac na klienta podľa skutočnej obsadenosti
a) mzdy, platy a ostatné osobné vyrovnania vo výške, ktorá zodpovedá výške platu a ostatných osobných vyrovnaní podľa osobitného predpisu (t. j. Zákona č. 553/2003 Z. z. o odmeňovaní niektorých zamestnancov pri výkone práce vo verejnom záujme a o zmene a doplnení niektorých zákonov v znení neskorších predpisov)	242 765,69	505,76	703,67
b) poisťné na verejné zdravotné poistenie, poisťné na sociálne poistenie a povinné príspevky na starobné dôchodkové sporenie platné zamestnávateľom v rozsahu určenom podľa písmena a)	85 120,28	177,33	246,73
c) tuzemské cestovné náhrady	0,00	0,00	0,00
d) výdavky na energie, vodu a komunikácie	0,00	0,00	0,00
e) výdavky na materiál okrem reprezentačného vybavenia nových interiérov	23 738,50	49,46	68,81
f) dopravné	4 890,00	10,19	14,17
g) výdavky na rutinnú údržbu a štandardnú údržbu okrem jednorazovej údržby objektov alebo ich častí a riešenia havarijných stavov	0,00	0,00	0,00
h) nájomné za prenájom nehnuteľností alebo inej veci okrem dopravných prostriedkov a špeciálnych strojov, prístrojov, zariadení, techniky, náradia a materiálu najviac vo výške obvyklého nájomného, za aké sa v tom čase a na tom mieste prenechávajú do nájmu na dohodnutý účel veci toho istého druhu alebo porovnateľné veci	21 750,00	45,31	63,04
i) výdavky na služby	78 315,50	163,16	227,00
j) výdavky na bežné transfery v rozsahu vreckového, odstúpného, odchodného, náhrady príjmu pri dočasnej pracovnej neschopnosti zamestnanca	1 876,55	3,91	5,44
k) odpisy hmotného majetku a nehmotného majetku podľa účtovných predpisov	15 420,85	32,13	44,70
EON náklady spolu	473 877,37	987,24	1 373,56

Prepočet EON na 1 klienta na mesiac = Celkové EON : počet mesiacov poskytovania sociálnej služby : kapacita podľa registra/resp. skutočná obsadenosť

Dátum: 14.06.2023

Verifikoval Mgr. Zuzana Pavlová, 0911603344, domovvprirode@gmail.com

EKONOMICKY OPRAVNENÉ NÁKLADY ZA ROK		2022	
Názov organizácie	Domov v prírode, n.o.		
Druh poskytovanej sociálnej služby (ŠZ, DSS, RS, ZPB, Útulok, DpC, IC, ZNB)	ZOS		
Forma poskytovanej sociálnej služby (ambulantná, týždenná, celoročná)	celoročná		
Počet mesiacov poskytovania uvedenej sociálnej služby v roku	12		
Kapacita podľa registra	20		
Skutočná obsadenosť - priemerný počet klientov (prepočet osobodní na 2 desatinné miesta)	14,91		
Položky	Celkové EON uvedenej sociálnej služby za rok	EON na mesiac na klienta podľa kapacity	EON na mesiac na klienta podľa skutočnej obsadenosti
a) mzdy, platy a ostatné osobné vyrovnania vo výške, ktorá zodpovedá výške platu a ostatných osobných vyrovnaní podľa osobitného predpisu (t. j. Zákona č. 553/2003 Z. z. o odmeňovaní niektorých zamestnancov pri výkone práce vo verejnom záujme a o zmene a doplnení niektorých zákonov v znení neskorších predpisov)	145 659,41	606,91	814,10
b) poistné na verejné zdravotné poistenie, poistné na sociálne poistenie a povinné príspevky na starobné dôchodkové sporenie platné zamestnávateľom v rozsahu určenom podľa písmena a)	47 472,16	197,80	265,33
c) tuzemské cestovné náhrady	0,00	0,00	0,00
d) výdavky na energie, vodu a komunikácie	0,00	0,00	0,00
e) výdavky na materiál okrem reprezentačného vybavenia nových interiérov	14 243,10	59,35	79,61
f) dopravné	2 934,00	12,23	16,40
g) výdavky na rutinnú údržbu a štandardnú údržbu okrem jednorazovej údržby objektov alebo ich častí a riešenia havarijných stavov	0,00	0,00	0,00
h) nájomné za prenájom nehnuteľností alebo inej veci okrem dopravných prostriedkov a špeciálnych strojov, prístrojov, zariadení, techniky, náradia a materiálu najviac vo výške obvyklého nájomného, za aké sa v tom čase a na tom mieste prenechávajú do nájmu na dohodnutý účel veci toho istého druhu alebo porovnateľné veci	13 050,00	54,38	72,94
i) výdavky na služby	46 989,50	195,79	262,63
j) výdavky na bežné transfery v rozsahu vreckového, odstúpeného, odchodného, náhrady príjmu pri dočasnej pracovnej neschopnosti zamestnanca	1 125,93	4,69	6,29
k) odpisy hmotného majetku a nehmotného majetku podľa účtovných predpisov	9 252,51	38,55	51,71
EON náklady spolu	280 726,61	1 169,69	1 569,01

Prepočet EON na 1 klienta na mesiac = Celkové EON : počet mesiacov poskytovania sociálnej služby : kapacita podľa registra/resp. skutočná obsadenosť

Dátum: 14.06.2023

Verifikoval Mgr. Zuzana Pavlová, 091 1603344, domovvprirode@gmail.com

EKONOMICKY OPRAVNENÉ NÁKLADY ZA ROK		2022	
Názov organizácie	Domov v prírode n.o.		
Druh poskytovanej sociálnej služby (ŠZ, DSS, RS, ZPB, Útulok, DpC, IC, ZNB)	ŠZ		
Forma poskytovanej sociálnej služby (ambulantná, týždenná, celoročná)	celoročná		
Počet mesiacov poskytovania uvedenej sociálnej služby v roku	12		
Kapacita podľa registra	12		
Skutočná obsadenosť - priemerný počet klientov (prepočet osobodní na 2 desiatinné miesta)	10,33		
Položky	Celkové EON uvedenej sociálnej služby za rok	EON na mesiac na klienta podľa kapacity	EON na mesiac na klienta podľa skutočnej obsadenosti
a) mzdy, platy a ostatné osobné vyrovnania vo výške, ktorá zodpovedá výške platu a ostatných osobných vyrovnaní podľa osobitného predpisu (t. j. Zákona č. 553/2003 Z. z. o odmeňovaní niektorých zamestnancov pri výkone práce vo verejnom záujme a o zmene a doplnení niektorých zákonov v znení neskorších predpisov)	94 548,78	656,59	762,74
b) poisťné na verejné zdravotné poisťenie, poisťné na sociálne poisťenie a povinné príspevky na starobné dôchodkové sporenie platné zamestnávateľom v rozsahu určenom podľa písmena a)	34 205,61	237,54	275,94
c) tuzemské cestovné náhrady	0,00	0,00	0,00
d) výdavky na energie, vodu a komunikácie	0,00	0,00	0,00
e) výdavky na materiál okrem reprezentačného vybavenia nových interiérov	9 495,40	65,94	76,60
f) dopravné	1 956,00	13,58	15,78
g) výdavky na rutinnú údržbu a štandardnú údržbu okrem jednorazovej údržby objektov alebo ich častí a riešenia havarijných stavov	0,00	0,00	0,00
h) nájomné za prenájom nehnuteľností alebo inej veci okrem dopravných prostriedkov a špeciálnych strojov, prístrojov, zariadení, techniky, náradia a materiálu najviac vo výške obvyklého nájomného, za aké sa v tom čase a na tom mieste prenechávajú do nájmu na dohodnutý účel veci toho istého druhu alebo porovnateľné veci	8 700,00	60,42	70,18
i) výdavky na služby	31 326,45	217,54	252,71
j) výdavky na bežné transfery v rozsahu vreckového, odstúpeného, odchodného, náhrady príjmu pri dočasnej pracovnej neschopnosti zamestnanca	750,60	5,21	6,06
k) odpisy hmotného majetku a nehmotného majetku podľa účtovných predpisov	6 168,35	42,84	49,76
EON náklady spolu	187 151,19	1 299,66	1 509,77

Prepočet EON na 1 klienta na mesiac = Celkové EON : počet mesiacov poskytovania sociálnej služby : kapacita podľa registra/resp. skutočná obsadenosť

Dátum: 14.06.2023

Verifikoval Mgr. Zuzana Pavlová, 0911603344, domovvprirode@gmail.com

Prehľad príjmov podľa zdrojov 2022

Tržby za služby - ZPS	233 631,52
Tržby za služby - ZOS	114 139,43
Tržby za služby - ŠZ	85 551,35
Tržby za služby - bez rozhodnutia	15 253,63
Spolu	448 575,93
Dar Nadežda Babulíková	1 000,00
Dar Gabriela Babulíková	300,00
Dar EUCOS SK, s.r.o.	300,00
Dar PROFI STEEL Holding s.r.o.	500,00
Spolu	2 100,00
Príspevky z podielu zaplatenej dane	2 934,45
Spolu	2 934,45
Iné ostatné výnosy	10 066,70
Spolu	10 066,70
Dotácia MPSVR - FP na rok 2022	375 169,87
Dotácia energie	23 400,00
Dotácia inflácia	23 910,50
Dotácia infekčný príplatok	26 643,60
Spolu	449 123,97

Spolu príjmy za rok 2022 912 801,05