



Domov v prírode n.o. Obyce

# VÝROČNÁ SPRÁVA

## 2021



**ŽIVOT V SRDCI PŘÍRODY**

Obyce 201, okres Zlaté Moravce

Domov v prírode, n. o. Obyce 201, 951 95 [www.domovvprirode.sk](http://www.domovvprirode.sk)  
[domovvprirode@gmail.com](mailto:domovvprirode@gmail.com), t.č. 0911 60 33 44

---

---

## ÚVODOM

---

---

**„Dôstojne znášať starnutia je vrchol múdrosti a jedno z najťažších umení života.“**

Henri Frédéric Amiel

### **Slovo na úvod....**

Rok 2021 bol výrazne poznačený zložitou epidemiologickou situáciou, pokračujúcou pandémiou Covid 19. Práca v zariadeniach sociálnych služieb sa stala ešte náročnejšou, pribudlo veľa obmedzení, príkazov, zákazov - covid zasiahol do života všetkých ľudí a prijímatelia, či zamestnanci sociálnych služieb nie sú výnimkou. Napriek tejto dobe sa stále nájde množstvo ľudí plných entuziazmu a ochoty pomáhať seniorom a ťažko chorým ľuďom.

Chcem touto cestou poďakovať všetkým našim sponzorom, ľuďom s veľkým srdcom za pomoc a podporu. Moje veľké ďakujem patrí všetkým zamestnancom domova, vďaka ktorým sa nám podarilo zvládnuť všetky obmedzenia a zostáva nám nádej, že ďalšie roky bude naša práca jednoduchšia, ale stále naplnená láskou k blížnemu a ochotou pomáhať.

Mgr. Zuzana Pavlová  
riaditeľka Domov v prírode Obyce

---

---

## INFORMCIE O ORGANIZÁCIÍ

---

---

### **Základné údaje:**

Názov organizácie : Domov v prírode n.o.  
Registračné číslo : VVS/NO-1/2018  
Sídlo organizácie : Obyce 201, 951 95  
IČO : 51302730  
DIČ: 2120882775  
Doba trvania: neurčitá  
Zriaďovateľ : Peter Pócs  
Štatutárny orgán : Mgr. Zuzana Pavlová  
Forma hospodárenia : nezisková organizácia

### **Orgány neziskovej organizácii:**

Riaditeľ : Mgr. Zuzana Pavlová  
Revízor : Peter Pócs  
Správna rada : Peter Pravda  
Simona Pravdová  
Mgr. Zuzana Konyová

Nezisková organizácia vznikla 1.12.2017 a zapísaná bola s platnosťou od 12.12.2017 zriaďovacou listinou. Je zaregistrovaná rozhodnutím Obvodného úradu v Nitre v registri neziskových organizácií poskytujúcich všeobecne prospešné služby podľa zákona NR SR č. 231/1997 z.z. o neziskových organizáciách pod číslom: VVS/NO-1/2018. Rozhodnutie o zápise je účinné od 5.1.2018.

**Nezisková organizácia Domov v prírode n.o. má zaregistrované nasledovné všeobecne prospešné služby:**

1. Poradenské, výchovné ako i vzdelávacie služby v oblasti sociálneho poradenstva a prevencie ako i v pomoci pri opätovného začleňovania sa do spoločnosti u ľudí trpiacich rôznou formou závislosti.
2. Poradenské, výchovné ako i vzdelávacie služby v oblasti sociálneho poradenstva a prevencie ako i v pomoci pri opätovného začleňovania sa do spoločnosti pre dospelých a mladistvých prepustených z výkonu trestu a z nápravno-výchovného zariadenia.
3. Zdravotné stredisko s diagnostickým oddelením: poskytovanie služieb ambulantným spôsobom s možnosťou dočasnej hospitalizácie.
4. Oblasť zdravotnej starostlivosti v zmysle zák. NR SR č. 277/1994 Z. z., o zdravotnej starostlivosti v znení neskorších predpisov a NR SR č. 98/1995 Z. z. o. Liečebnom poriadku v znení neskorších predpisov. Všeobecne prospešné služby charakteru lôžkového, ambulantného, spoločných liečebných a vyšetrovacích zložiek a ostatných súvisiacich zdravotných činností.
5. Poskytovanie zdravotnej starostlivosti- zákon 277/1994 z.z. o zdravotnej starostlivosti v znení neskorších predpisov a zákon 98/1995 o liečebnom poriadku v znení neskorších predpisov .
  - a. ambulantná zdravotná starostlivosť, reumatologická a interná ambulancia, ústavná starostlivosť na internom oddelení vrátane ústavnej pohotovostnej služby
  - b. poskytovanie psychiatrickej a klinicko-psychologickej starostlivosti stacionárnou, ambulantnou formou a formou dlhodobého lôžkového liečenia
  - c. Poskytovanie psychoterapeutickej starostlivosti a liečenia psychických ochorení

- d. opatrovateľské a zdravotné služby v oblasti prevádzkovania služieb pri rôznych formách : poruchy správania, závislosti, psychické poruchy a ochorenia
- 6. Ďalšie vzdelávanie ako súčasť celoživotného vzdelávania, ustanovizne ďalšieho vzdelávania, podmienky ich akreditácie, vydávanie osvedčení o získanom vzdelaní a zdroje financovania ďalšieho vzdelávania
- 7. Vzdelávanie a výchova v predškolskom veku
- 8. Zariadenie pre seniorov
- 9. Domov sociálnych služieb
- 10. Chránené bývanie pre matky s deťmi
- 11. Špecializované zariadenie
- 12. Prepravná služba
- 13. Zariadenie opatrovateľskej služby

---

---

## **DRUH, FORMA A ČAS POSKYTOVANIA SOCIÁLNYCH SLUŽIEB**

---

---

Domov v prírode n.o., so sídlom Obyce 201, 951 95 je zaregistrovaný v registri poskytovateľov sociálnych služieb NSK pod číslom : 356

Registrácia bola uskutočnená s dátumom 32.12.2018

### **Druh poskytovanej sociálnej služby:**

- 1) Zariadenie pre seniorov (ZpS) – 40 miest, podľa §35 zákona NR SR č. 448/2008 Z.z. o sociálnych službách
- 2) Špecializované zariadenie (ŠZ) – 12 miest, podľa §39 zákona NR SR č. 448/2008 Z.z. o sociálnych službách
- 3) Zariadenie opatrovateľskej služby (ZOS) – 20 miest, podľa §36 zákona NR SR č. 448/2008 Z.z. o sociálnych službách

**Doba poskytovania sociálnych služieb:**

V ZpS a ŠZ sa poskytuje sociálna služba na dobu neurčitú.

V ZOS sa sociálna služba poskytuje na dobu určitú.

**Forma poskytovania sociálnej služby:**

Forma poskytovania sociálnej služby je dlhodobá, celoročná, pobytová.

---

---

**CIEĽOVÁ SKUPINA PRIJÍMATEĽOV SOCIÁLNYCH SLUŽIEB**

---

---

**Cieľová skupina a služby pre Zariadenie pre seniorov:**

FO, ktoré dovŕšili dôchodkový vek a sú odkázané na pomoc inej fyzickej osoby alebo poskytovanie sociálnej služby potrebujú z iných vážnych dôvodov, alebo sú nevidiace alebo prakticky nevidiace.

**V Zariadení pre seniorov sa poskytuje:**

- a) Pomoc pri odkázanosti na pomoc inej fyzickej osoby
- b) Sociálne poradenstvo
- c) Sociálna rehabilitácia
- d) Ubytovanie
- e) Stravovanie
- f) Upratovanie, pranie, žehlenie a údržba bielizne a šatstva
- g) Osobné vybavenie

Vytvárajú sa podmienky na úschovu cenných vecí a zabezpečuje sa záujmová činnosť a ošetrovateľská starostlivosť.

**Cieľová skupina a služby pre Špecializované zariadenie:**

V špecializovanom zariadení sa poskytuje sociálna služba fyzickej osobe, ktorá je odkázaná na pomoc inej fyzickej osoby, jej stupeň odkázanosti je najmenej V

podľa prílohy č. 3 Zákona 448/2008 a má zdravotné postihnutie, ktorým je najmä Parkinsonova choroba, Alzheimerova choroba, pervazívna vývinová porucha, skleróza multiplex, schizofrénia, demencia rôzneho typu etiológie, hluchoslepota, AIDS alebo organický psychosyndróm ťažkého stupňa.

**V Špecializovanom zariadení sa poskytuje:**

- a) Pomoc pri odkázanosti na pomoc inej fyzickej osoby
- b) Sociálne poradenstvo
- c) Sociálna rehabilitácia
- d) Ubytovanie
- e) Stravovanie
- f) Upratovanie, pranie, žehlenie a údržba bielizne a šatstva
- g) Osobné vybavenie

Zabezpečuje sa, záujmová činnosť a ošetrovateľská starostlivosť a utvárajú sa podmienky na úschovu cenných vecí.

**Cieľová skupina a služby pre Zariadenie opatrovateľskej služby:**

V zariadení opatrovateľskej služby sa poskytuje sociálna služba na určitý čas plnoletej fyzickej osobe, ktorá je odkázaná na pomoc inej fyzickej osoby podľa prílohy č.3, ak jej nemožno poskytnúť opatrovateľskú službu.

**V zariadení opatrovateľskej služby sa poskytuje:**

- a) Pomoc pri odkázanosti na pomoc inej fyzickej osoby
- b) Sociálne poradenstvo
- c) Sociálna rehabilitácia
- d) Ubytovanie
- e) Stravovanie
- f) Upratovanie, pranie, žehlenie a údržba bielizne a šatstva

V ZOS sa zabezpečuje ošetrovateľská starostlivosť a utvárajú sa podmienky na úschovu cenných vecí.

---

---

## PRIESTORY ZARIADENIA DOMOV V PRÍRODE n.o.

---

---



Zariadenie sa nachádza peknom lesnom prostredí v katastri obce Obyce.

Je zasadené do svahovitého terénu. V bezprostrednej blízkosti zariadenia sa nachádza Partizán rezort - reštaurácia s rekreačným areálom, tenisovým kurtom a detským ihriskom. Budova je bezbariérová, šesťpodlažná s vlastným parkoviskom pre návštevy zariadenia.

Priestory zariadenia sa formálne členia na štyri druhy:

1. Priestory pre ubytovanie klientov (izby).
2. Priestory pre vykonávanie odborných činností (terapie a pod.) a pre kultúrno- spoločenské voľnočasové aktivity klientov.
3. Administratívne a prevádzkové priestory zabezpečujúce najmä vykonávanie obslužných a ďalších činností a servisu pre chod zariadenia (okrem priestorov s vyhradeným právom vstupu).
4. Priestory s vyhradeným právom vstupu.

Izby klientov sa nachádzajú na nultom, prvom, druhom a treťom podlaží. Izby sú jedno a dvojposteľové s vlastnou kúpeľňou a wc. Na každej izbe je pripojenie na internet a televízor.





Klienti majú k dispozícii vnútornú terasu, priestranú jedáleň slúžiacu aj ako spoločenskú miestnosť, miestnosť na aktivačnú činnosť klientov, miestnosť pre externú kaderničku a pedikérku.

V suteréne zariadenia sa nachádza práčovňa. Na nultom poschodí je miestnosť pre lekára zariadenia a opatrovatel'ky. Miestnosť pre opatrovatel'ky sa nachádza na každom podlaží. Na druhom a treťom poschodí sa nachádzajú kancelárske priestory. Strava sa dováža z neďalekej reštaurácie a vydáva sa vo výdajni na prvom poschodí zariadenia.

Súčasťou zariadenia je vonkajší altánok s posedením.



## ZAMESTNANCI A ORGANIZAČNÁ ŠTRUKTÚRA

Klientom v roku 2021 poskytovalo starostlivosť spolu , z toho je odborných . Prijímateľom sociálnej služby je poskytovaná pobytová celoročná služba v nepretržitej prevádzke kvalifikovaným tímom opatrovateľského personálu, okrem všeobecného lekára majú k dispozícii celý rad špecialistov, ktorí poskytujú klientom zdravotnú starostlivosť nielen vo svojich ambulanciách, ale aj priamo v zariadení. Organizačný diagram zamestnancov:

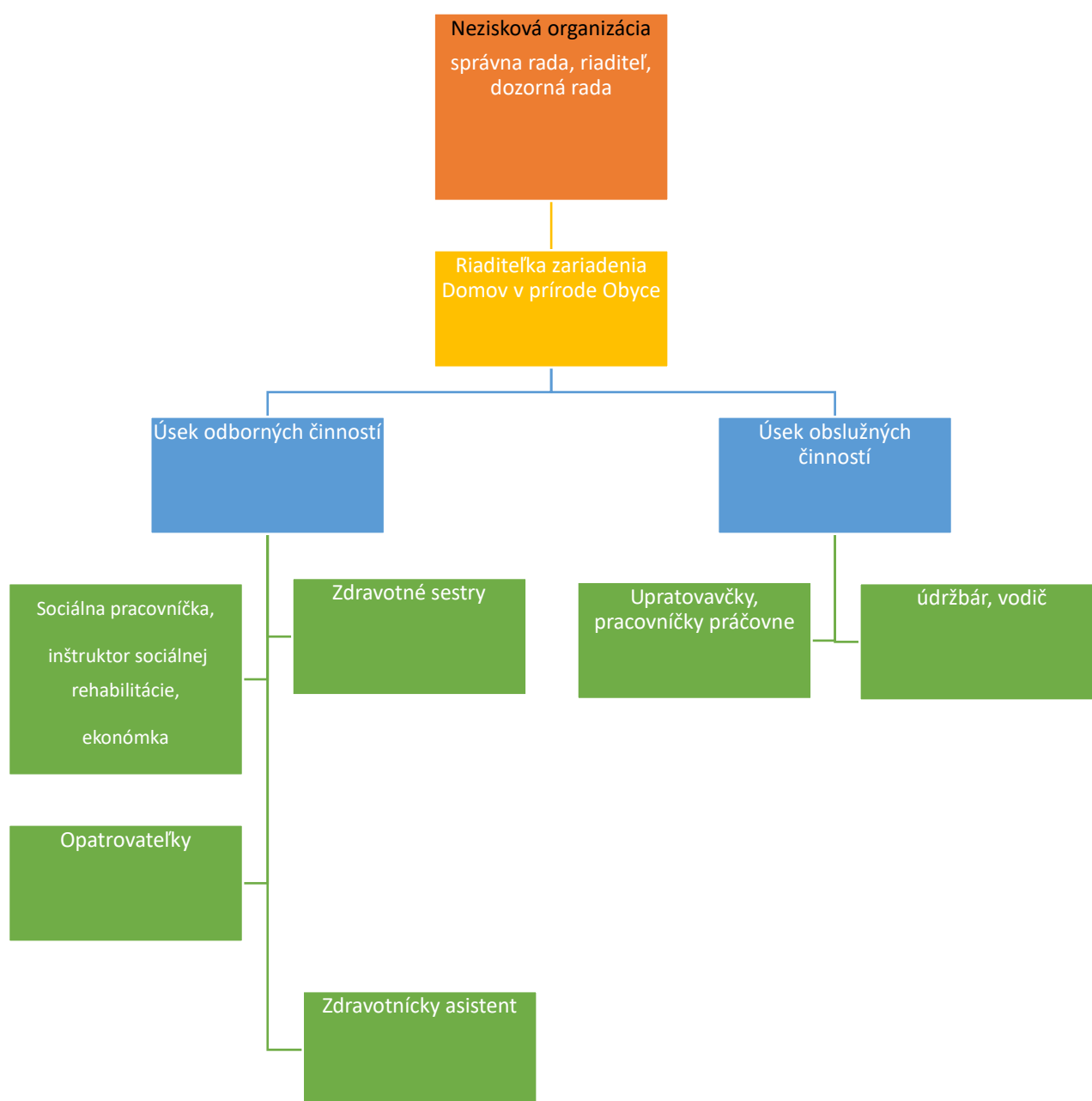

---

---

## **CIELE A VÍZIA ZARIADENIA DOMOV V PRÍRODE n.o.**

---

---

Za najvyššiu prioritu považujeme poskytovanie bezpečnej služby spôsobom a v podmienkach, ktoré našich klientov neohrozujú na živote, zdraví a ani na majetku s akceptovaním prirodzených rizík života človeka.

Zároveň rešpektujeme a aplikujeme základné hodnoty sociálnych služieb:

- Podpora nezávislosti a autonómie
- Podpora začleňovania a integrácie
- Rešpektovanie individuálnych potrieb
- Partnerská spolupráca
- Záruky kvality
- Rovnosť bez diskriminácie

Svoje služby smerujeme k takému spôsobu poskytovania, ktoré klientov nevzdďaľujú od bežného života a bežných životných činností a úkonov a ktorého súčasťou je aj rovnováha práv a povinností, slobody a záväzkov, nárokov a individualizovanej zodpovednosti našich klientov (s prihliadnutím na bezpečnosť a riziká vyplývajúce z ich aktuálnej sociálnej a zdravotnej situácie).

### **Vízia a ciele zariadenia:**

Víziou nášho zariadenia je zabezpečiť pre klientov také prostredie, ktoré podporuje čo najvyššiu mieru sebestačnosti a autonómie klienta a zároveň poskytuje odborne správne a bezpečné služby.

Poslaním nášho zariadenia je poskytovanie sociálnych služieb fyzickej osobe odkázanej na pomoc inej fyzickej osoby v súlade s platnou legislatívou platnou v oblasti poskytovania sociálnych služieb.

Hlavným tzn. strategickým cieľom je zlepšovať kvalitu života prijímateľov sociálnych služieb a zvyšovať kvalitu poskytovaných služieb v zariadení.

## Ciele zariadenia:

- Trvalé zlepšovanie poskytovaných sociálnych služieb, zohľadňovať individuálne potreby klientov,
- Sledovať najnovšie trendy v oblasti sociálnych služieb a tie implementovať na podmienky nášho zariadenia,
- Dlhodobo modernizovať a zveľaďovať zariadenie novým a kvalitným vybavením, ktoré pomôže skvalitniť pobyt klientov v našom zariadení,
- Začleňovať klientov do komunity, udržiavať spoluprácu s miestnou komunitou, zachovať kontakt s rodinou klienta
- Zvyšovať kvalifikáciu pracovníkov v zariadení, podporovať ich v ďalšom vzdelávaní
- Podporovať aktívny život klientov, vytvárať také podmienky, ktoré umožnia, čo najdôstojnejšie prežitie života klientov, pomôžu udržať čo najvyššiu možnú mieru samostatnosti a udržanie fyzických i psychických schopností klientov.

---

---

## **POSKYTOVANIE SOCIALNEJ SLUŽBY ZA ROK 2021**

---

---

V roku 2021 poskytovala zariadenie Domov v prírode, n. o. Obyčajne sociálnu službu priemerne 57 klientom, zväčša zo západného a stredného Slovenska. Prijatých bolo 99% klientov po podaní žiadosti. Odmietnuté 1% klientov, tvorili žiadatelia o poskytovanie sociálnej služby, ktorí nespĺňali podmienky prijatia do zariadenia podľa č. 488/2008 Z. z. o sociálnych službách a o zmene a doplnení zákona č. 455/1991 Zb. o živnostenskom podnikaní /živnostenský zákon/ v znení neskorších predpisov /ďalej len zákon o sociálnych službách/.

---

---

## PREHĽAD AKTIVÍT A ČINNOSTÍ V ZMYSLE POSKYTOVANIA SOCIALNEJ SLUŽBY

---

---

### **1. Sociálne odborné činnosti:**

- pomoc pri odkázanosti na pomoc inej fyzickej osoby
- sociálne poradenstvo pre žiadateľov o umiestnenie
- sociálne poradenstvo pre klientov zariadenia a ich rodiny
- administratívne plnenie úloh vyplývajúce s procesom podania žiadosti, prijímania klientov, odchodov zo zariadenia
- evidencia a aktualizácia poradovníka žiadateľov o umiestnenie
- sociálnu rehabilitáciu a pomoc s adaptačným procesom pri nových klientoch
- začlenenie klientov do sociálneho života zariadenia
- vedenie evidencie a zasielanie hlásení príslušným inštitúciám
- komunikácia s príbuznými klientov
- vypracovávanie individuálnych plánov

### **2. Odborné činnosti- zdravotnícke, ošetrovateľské a opatrovateľské:**

- lekárske prehliadky a ošetrovanie klientov
- doprovod na vyšetrenia v rámci spádovej oblasti
- ošetrovanie klientov a lieková politika
- pomoc s osobnou hygienou, kúpanie, plienkovanie, stravovanie a pomoc s tým spojená
- zabezpečenie opatrovateľskej a ošetrovateľskej starostlivosti o klientov zariadenia

### **3. Ďalšie služby pre klientov zariadenia:**

- ubytovanie, stravovanie klientov

- upratovanie, pranie, žehlenie a údržba oblečenie
- vybavovanie a pomoc pri vybavovaní osobných vecí pre klientov napr. pomoc s osobnou korešpondenciou, nákupmi, vybavovaním úradných záležitostí
- úschova cenných vecí
- zabezpečenie kaderníckych a pedikérskych služieb tretími osobami
- zabezpečovanie uspokojovania duchovných potrieb klientov

#### **4. Záujmová činnosť klientov:**

Zaujímavá činnosť a voľnočasové aktivity boli aj počas roku 2021 ovplyvnené covidom, opatreniami, ktoré obmedzovali organizovanie akcií v zariadení aj mimo neho. Našou snahou bolo, aby klienti čo najmenej miere negatívne vnímali zlú epidemiologickú situáciu, neboli sociálne izolovaní a aktivity, aby im spríjemňovali zložitú covidom poznačenú dobu. Za dodržiavania epidemiologických opatrení sme klientom organizovali výlety do okolitej prírody, vypekali sme množstvo koláčov, vianočných medovníčkov...

Stále väčšiemu záujmu sa tešia pohybové aktivity, skupinové cvičenia a klienti sa takmer denne stretávali v klubovni pri knihách a rôznych spoločenských hrách.

Organizovali sme pre nich narodeninové, meninové oslavy, oslavy dňa žien, oslavy dňa matiek, úcta k starším, mikuláš a vianočné posedenia pri hudbe. Aj v roku 2021 sme sa zapojili do projektu „Koľko lásky sa zmestí do krabičky od topánok“ a ďakujeme všetkým, ktorí sa do tohto projektu zapojili.



Práce s vypěstovanými a nasušenými léčivými bylinkami





Ukážka voľnočasových aktivít



Aj takto sme počas roku 2021 pracovali.....

Ďakujem všetkým zamestnancom za ich čas, ochotu a záujem zvládnuť ťažkú covidovú situáciu a klientom za pochopenie pre nariadené opatrenia



## FINANČNÁ SPRÁVA

### Ročná účtovná zvierka a zhodnotenie základných údajov v nej obsiahnutých

V súlade s § 4 ods. 2 zákona č. 431/2002 Z. z. o účtovníctve v platnom znení Domov v prírode n.o. účtuje v sústave podvojného účtovníctva. Účtovná zvierka je výsledným produktom účtovnej zvierky. Účtovná zvierka predstavuje sústavu výstupných informácií z bežného účtovníctva. Na základe účtovnej zvierky, Domov v prírode n.o. zostavuje Súvahu, Výkaz ziskov a strát a Poznámky.

Prehľad nákladov	2020	2021
Spotreba materiálu	195 469	101 863
Spotreba energie		
Opravy a udržiavanie		
Náklady na reprezentáciu		
Ostatné služby	137 605	156 657
Mzdové náklady	304 499	441 419
Zákonné sociálne poistenie a zdravotné poistenie	105 131	153 760
Zákonné sociálne náklady	7 176	8 865
Daň z nehnuteľností		
Ostatné dane a poplatky	405	
Zmluvné pokuty a penále		17
Ostatné pokuty a penále	667	
Dary		
Iné ostatné náklady	1 009	2 490
Odpisy dlhodobého nehmotného majetku a dlhodobého hmotného majetku	11 650	26 418
Zostatková cena predaného dlhodobého nehmotného majetku a dlhodobého hmotného majetku	0	0
<b>Spolu</b>	<b>763 611</b>	<b>891 489</b>

<b>Prehľad výnosov</b>	<b>2020</b>	<b>2021</b>
Tržby z predaja služieb	390 144	389 139
Prijaté dary		
Iné ostatné výnosy	1 980	26
Tržby z predaja dlhodobého nehmotného majetku a dlhodobého hmotného majetku		
Prijaté príspevky od iných organizácií	263 035	435 180
Prijaté príspevky od fyzických osôb		
Príspevky z podielu zaplatenej dane	607	1 090
<b>Spolu</b>	<b>655 766</b>	<b>825 435</b>

## 5. Stav a pohyb majetku a záväzkov organizácie:

Stav aktív a pasív k 31.12.2020 predstavuje sumu 126 993,25 EUR.

<b>Prehľad aktív</b>	<b>2020</b>	<b>2021</b>
<b>NEOBEŽNÝ MAJETOK SPOLU</b>	122 525	145 107
<b>Dlhodobý hmotný majetok</b>	122 525	145 107
Pozemky		
Stavby		
Samostatné hnutelné veci a súbory hnutelných vecí	122 525	145 107
Obstaranie dlhodobého hmotného majetku		
<b>OBEŽNÝ MAJETOK SPOLU</b>	4 463	20 032
<b>Dlhodobé pohľadávky</b>		
Iné pohľadávky		
<b>Krátkodobé pohľadávky</b>	2 512	1 501
Pohľadávky z obchodného styku		
Ostatné pohľadávky	2 512	1 501
<b>Finančné účty</b>	1 951	18 531

Pokladnica	319	476
Bankové účty	1 632	18 055
Časové rozlíšenie	5	<b>5</b>
<b>MAJETOK SPOLU</b>	<b>126 993</b>	<b>165 144</b>

Prehľad pasív	2020	2021
<b>VLASTNÉ ZDROJE KRYTIA MAJETKU SPOLU</b>	-149 368	-215 423
<b>Imanie a peňažné fondy</b>	116 833	116 833
Základné imanie	116 833	116 833
<b>Peňažné fondy tvorené podľa osobitého predpisu</b>		
<b>Nevysporiadaný výsledok hospodárenia minulých rokov</b>	-158 515	-266 202
<b>Výsledok hospodárenia za účtovné obdobie</b>	-107 686	-66 054
<b>CUDZIE ZDROJE SPOLU</b>	276 361	380 567
<b>Dlhodobé záväzky</b>	2 093	4 352
Záväzky zo sociálneho fondu	2 093	4 352
<b>Krátkodobé záväzky</b>	77 368	90 339
Záväzky z obchodného styku	34 037	19 309
Záväzky voči zamestnancom	21 724	37 618
Zúčtovanie so Sociálnou poisťovňou a zdravotnými poisťovňami	13 024	24 081
Daňové záväzky	2 094	5 457
Záväzky k štátnemu rozpočtu	6 009	3 612
Ostatné záväzky	480	262
<b>Prijaté krátkodobé finančné výpomoci</b>	196 900	285 876
Výdavky budúcich období		
<b>VLASTNÉ ZDROJE A CUDZIE ZDROJE SPOLU</b>	<b>126 993</b>	<b>165 144</b>

## Iné informácie

- Účtovná jednotka vzhľadom na charakter svojej činnosti nemá žiadne náklady na výskum a vývoj, nemá žiadne organizačné zložky v zahraničí.
- Účtovná jednotka nie je vystavená žiadnym významným rizikám a neistotám vo svojej činnosti.
- Činnosť účtovnej jednotky má pozitívny vplyv na životné prostredie, nie je významným zamestnávateľom, jej vplyv na zamestnanosť nie je žiadny.
- Po skončení účtovného obdobia, za ktoré sa zostavuje účtovná závierka nenastali žiadne udalosti osobitného významu, ktoré by bolo potrebné uviesť vo výročnej správe.

Obyce, 17.06.2022

Príloha č.1 – Ekonomicky oprávnené náklady podľa druhu  
poskytovanej sociálnej služby za rok 2021

Príloha č.2 – Správa audítora za rok 2021

<b>EKONOMICKY OPRÁVNENÉ NÁKLADY ZA ROK</b>		<b>2021</b>	
Názov organizácie	Domov v prírode, n.o.		
Druh poskytovanej sociálnej služby (ŠZ, DSS, RS, ZPB, Útulok, DpC, IC, ZNB)	ZOS		
Forma poskytovanej sociálnej služby (ambulantná, týždenná, celoročná)	celoročná		
Počet mesiacov poskytovania uvedenej sociálnej služby v roku	12		
Kapacita podľa registra	20		
Skutočná obsadenosť - priemerný počet klientov (prepočet osobodní na 2 desatinné miesta)	12		
Položky	Celkové EON uvedenej sociálnej služby za rok	EON na mesiac na klienta podľa kapacity	EON na mesiac na klienta podľa skutočnej obsadenosti
a) mzdy, platy a ostatné osobné vyrovnania vo výške, ktorá zodpovedá výške platu a ostatných osobných vyrovnaní podľa osobitného predpisu (t. j. Zákona č. 553/2003 Z. z. o odmeňovaní niektorých zamestnancov pri výkone práce vo verejnom záujme a o zmene a doplnení niektorých zákonov v znení neskorších predpisov)	123 597,60	514,99	858,32
b) poisťné na verejné zdravotné poistenie, poisťné na sociálne poistenie a povinné príspevky na starobné dôchodkové sporenie platné zamestnávateľom v rozsahu určenom podľa písmena a)	43 052,80	179,39	298,98
c) tuzemské cestovné náhrady	0,00	0,00	0,00
d) výdavky na energie, vodu a komunikácie	0,00	0,00	0,00
e) výdavky na materiál <b>okrem reprezentačného vybavenia nových interiérov</b>	28 520,24	118,83	198,06
f) dopravné	1 886,92	7,86	13,10
g) výdavky na rutinnú údržbu a štandardnú údržbu <b>okrem jednorazovej údržby objektov alebo ich častí a riešenia havarijných stavov</b>	1 737,96	7,24	12,07
h) nájomné za prenájom nehnuteľností alebo inej veci <b>okrem dopravných prostriedkov a špeciálnych strojov, prístrojov, zariadení, techniky, náradia a materiálu najviac vo výške obvyklého nájomného, za aké sa v tom čase a na tom mieste prenechávajú do nájmu na dohodnutý účel veci toho istého druhu alebo porovnateľné veci</b>	11 760,00	49,00	81,67
i) výdavky na služby	31 664,36	131,93	219,89
j) výdavky na bežné transfery v rozsahu vreckového, odstúpného, odchodného, náhrady príjmu pri dočasnej pracovnej neschopnosti zamestnanca	0,00	0,00	0,00
k) odpisy hmotného majetku a nehmotného majetku podľa účtovných predpisov	7 397,04	30,82	51,37
<b>EON náklady spolu</b>	<b>249 616,92</b>	<b>1 040,07</b>	<b>1 733,45</b>

<b>EKONOMICKY OPRÁVNENÉ NÁKLADY ZA ROK</b>		<b>2021</b>	
Názov organizácie	Domov v prírode n.o.		
Druh poskytovanej sociálnej služby (ŠZ, DSS, RS, ZPB, Útulok, DpC, IC, ZNB)	ZPS		
Forma poskytovanej sociálnej služby (ambulantná, týždenná, celoročná)	celoročná		
Počet mesiacov poskytovania uvedenej sociálnej služby v roku	12		
Kapacita podľa registra	40		
Skutočná obsadenosť - priemerný počet klientov (prepočet osobodní na 2 desatinné miesta)	28		
Položky	Celkové EON uvedenej sociálnej služby za rok	EON na mesiac na klienta podľa kapacity	EON na mesiac na klienta podľa skutočnej obsadenosti
a) mzdy, platy a ostatné osobné vyrovnania vo výške, ktorá zodpovedá výške platu a ostatných osobných vyrovnaní podľa osobitného predpisu (t. j. Zákona č. 553/2003 Z. z. o odmeňovaní niektorých zamestnancov pri výkone práce vo verejnom záujme a o zmene a doplnení niektorých zákonov v znení neskorších predpisov)	242 781,00	505,79	722,56
b) poisťné na verejné zdravotné poistenie, poisťné na sociálne poistenie a povinné príspevky na starobné dôchodkové sporenie platné zamestnávateľom v rozsahu určenom podľa písmena a)	84 568,00	176,18	251,69
c) tuzemské cestovné náhrady	0,00	0,00	0,00
d) výdavky na energie, vodu a komunikácie	0,00	0,00	0,00
e) výdavky na materiál <b>okrem reprezentačného vybavenia nových interiérov</b>	56 021,90	116,71	166,73
f) dopravné	3 706,45	7,72	11,03
g) výdavky na rutinnú údržbu a štandardnú údržbu <b>okrem jednorazovej údržby objektov alebo ich častí a riešenia havarijných stavov</b>	3 413,85	7,11	10,16
h) nájomné za prenájom nehnuteľností alebo inej veci <b>okrem dopravných prostriedkov a špeciálnych strojov, prístrojov, zariadení, techniky, náradia a materiálu najviac vo výške obvyklého nájomného, za aké sa v tom čase a na tom mieste prenechávajú do nájmu na dohodnutý účel veci toho istého druhu alebo porovnateľné veci</b>	23 100,00	48,13	68,75
i) výdavky na služby	62 197,85	129,58	185,11
j) výdavky na bežné transfery v rozsahu vreckového, odstúpeného, odchodného, náhrady príjmu pri dočasnej pracovnej neschopnosti zamestnanca	0,00	0,00	0,00
k) odpisy hmotného majetku a nehmotného majetku podľa účtovných predpisov	14 529,90	30,27	43,24
<b>EON náklady spolu</b>	<b>490 318,95</b>	<b>1 021,50</b>	<b>1 459,28</b>

<b>EKONOMICKY OPRÁVNENÉ NÁKLADY ZA ROK</b>		<b>2021</b>	
Názov organizácie	Domov v prírode n.o.		
Druh poskytovanej sociálnej služby (ŠZ, DSS, RS, ZPB, Útulok, DpC, IC, ZNB)	ŠZ		
Forma poskytovanej sociálnej služby (ambulantná, týždenná, celoročná)	celoročná		
Počet mesiacov poskytovania uvedenej sociálnej služby v roku	12		
Kapacita podľa registra	12		
Skutočná obsadenosť - priemerný počet klientov (prepočet osobodní na 2 desiatinné miesta)	6		
Položky	Celkové EON uvedenej sociálnej služby za rok	EON na mesiac na klienta podľa kapacity	EON na mesiac na klienta podľa skutočnej obsadenosti
a) mzdy, platy a ostatné osobné vyrovnania vo výške, ktorá zodpovedá výške platu a ostatných osobných vyrovnaní podľa osobitného predpisu (t. j. Zákona č. 553/2003 Z. z. o odmeňovaní niektorých zamestnancov pri výkone práce vo verejnom záujme a o zmene a doplnení niektorých zákonov v znení neskorších predpisov)	57 384,60	398,50	797,01
b) poisťné na verejné zdravotné poisťenie, poisťné na sociálne poisťenie a povinné príspevky na starobné dôchodkové sporenie platné zamestnávateľom v rozsahu určenom podľa písmena a)	19 988,80	138,81	277,62
c) tuzemské cestovné náhrady	0,00	0,00	0,00
d) výdavky na energie, vodu a komunikácie	0,00	0,00	0,00
e) výdavky na materiál <b>okrem reprezentačného vybavenia nových interiérov</b>	13 241,54	91,96	183,91
f) dopravné	876,07	6,08	12,17
g) výdavky na rutinnú údržbu a štandardnú údržbu <b>okrem jednorazovej údržby objektov alebo ich častí a riešenia havarijných stavov</b>	806,91	5,60	11,21
h) nájomné za prenájom nehnuteľností alebo inej veci <b>okrem dopravných prostriedkov a špeciálnych strojov, prístrojov, zariadení, techniky, náradia a materiálu najviac vo výške obvyklého nájomného, za aké sa v tom čase a na tom mieste prenechávajú do nájmu na dohodnutý účel veci toho istého druhu alebo porovnateľné veci</b>	5 460,00	37,92	75,83
i) výdavky na služby	14 701,31	102,09	204,18
j) výdavky na bežné transfery v rozsahu vreckového, odstupného, odchodného, náhrady príjmu pri dočasnej pracovnej neschopnosti zamestnanca	0,00	0,00	0,00
k) odpisy hmotného majetku a nehmotného majetku podľa účtovných predpisov	3 434,34	23,85	47,70
<b>EON náklady spolu</b>	<b>115 893,57</b>	<b>804,82</b>	<b>1 609,63</b>

**Prepočet EON na 1 klienta na mesiac = Celkové EON : počet mesiacov poskytovania sociálnej služby : kapacita podľa registra/resp. skutočná obsadenosť**