



VÝROČNÁ SPRÁVA

2020

Domov v prírode, n. o. Obyce 201, 951 95 www.domovvprirode.sk
domovvprirode@gmail.com, t.č. 0911 60 33 44

ÚVODOM

„Váž si starca i vtedy, keby zo stareckej slabosti zabudol to, čo vedel.“

kniha Talmud

Slovo na úvod....

Rok 2020 nebol pre nikoho ľahkým rokom. Bolo to rok poznačený celosvetovou koronavírusovou pandémiou ochorenia Covid 19. Zložitá epidemiologická situácia sa sebou priniesla tak zdravotné problémy ako aj psychickú ujmu na duševnom zdraví. Zasiahla životy ľudí, prehĺbila sociálnu izoláciu, opustenosť, vyvolala strach o seba a svojich blízkych.

Špecifická situácia nastala aj v zariadeniach sociálnych služieb. Seniori zažili odlúčenosť od svojich najbližších a zamestnanci zariadení sa stali ich náhradnou rodinou. Spoločne sme si uvedomili pocit spolupatričnosti a hodnotu dobrých medziľudských vzťahov. Poprajme si tak za našich seniorov ako aj zamestnancov zariadenia sociálnych služieb radosť s každého dňa prežitého v zdraví a v čo najväčšej spokojnosti.

Mgr. Zuzana Pavlová
riaditeľka Domov v prírode Obyce

ZÁPIS DO REGISTRA NEZISKOVÝCH ORGANIZÁCIÍ

Základné údaje:

Názov organizácie : Domov v prírode n.o.
Registračné číslo : VVS/NO-1/2018
Sídlo organizácie : Obyce 201, 951 95
IČO : 51302730
DIČ: 2120882775
Doba trvania: neurčitá
Zriaďovateľ : Peter Pócs
Štatutárny orgán : Mgr. Zuzana Pavlová
Forma hospodárenia : nezisková organizácia

Orgány neziskovej organizácii:

Riaditeľ : Mgr. Zuzana Pavlová
Revízor : Peter Pócs
Správna rada : Peter Pravda
Simona Pravdová
Mgr. Zuzana Konyová

Nezisková organizácia vznikla 1.12.2017 a zapísaná bola s platnosťou od 12.12.2017 zriaďovacou listinou. Je zaregistrovaná rozhodnutím Obvodného úradu v Nitre v registri neziskových organizácií poskytujúcich všeobecne prospešné služby podľa zákona NR SR č. 231/1997 z.z. o neziskových organizáciách pod číslom: VVS/NO-1/2018. Rozhodnutie o zápise je účinné od 5.1.2018.

Nezisková organizácia Domov v prírode n.o. má zaregistrované nasledovné všeobecne prospešné služby:

1. Poradenské, výchovné ako i vzdelávacie služby v oblasti sociálneho poradenstva a prevencie ako i v pomoci pri opätovného začleňovania sa do spoločnosti u ľudí trpiacich rôznou formou závislosti.
2. Poradenské, výchovné ako i vzdelávacie služby v oblasti sociálneho poradenstva a prevencie ako i v pomoci pri opätovného začleňovania sa do spoločnosti pre dospelých a mladistvých prepustených z výkonu trestu a z nápravno-výchovného zariadenia.
3. Zdravotné stredisko s diagnostickým oddelením: poskytovanie služieb ambulantným spôsobom s možnosťou dočasnej hospitalizácie.
4. Oblasť zdravotnej starostlivosti v zmysle zák. NR SR č. 277/1994 Z. z., o zdravotnej starostlivosti v znení neskorších predpisov a NR SR č. 98/1995 Z. z. o. Liečebnom poriadku v znení neskorších predpisov. Všeobecne prospešné služby charakteru lôžkového, ambulantného, spoločných liečebných a vyšetrovacích zložiek a ostatných súvisiacich zdravotných činností.
5. Poskytovanie zdravotnej starostlivosti- zákon 277/1994 z.z. o zdravotnej starostlivosti v znení neskorších predpisov a zákon 98/1995 o liečebnom poriadku v znení neskorších predpisov .
 - a. ambulantná zdravotná starostlivosť, reumatologická a interná ambulancia, ústavná starostlivosť na internom oddelení vrátane ústavnej pohotovostnej služby
 - b. poskytovanie psychiatrickej a klinicko-psychologickej starostlivosti stacionárnou, ambulantnou formou a formou dlhodobého lôžkového liečenia
 - c. Poskytovanie psychoterapeutickej starostlivosti a liečenia psychických ochorení

- d. opatrovateľské a zdravotné služby v oblasti prevádzkovania služieb pri rôznych formách : poruchy správania, závislosti, psychické poruchy a ochorenia
- 6. Ďalšie vzdelávanie ako súčasť celoživotného vzdelávania, ustanovizne ďalšieho vzdelávania, podmienky ich akreditácie, vydávanie osvedčení o získanom vzdelaní a zdroje financovania ďalšieho vzdelávania
- 7. Vzdelávanie a výchova v predškolskom veku
- 8. Zariadenie pre seniorov
- 9. Domov sociálnych služieb
- 10. Chránené bývanie pre matky s deťmi
- 11. Špecializované zariadenie
- 12. Prepravná služba
- 13. Zariadenie opatrovateľskej služby

DRUH, FORMA A DOBA POSKYTOVANIA SOCIÁLNYCH SLUŽIEB

Domov v prírode n.o., so sídlom Obyce 201, 951 95 je zaregistrovaný v registri poskytovateľov sociálnych služieb NSK pod číslom : 356

Registrácia bola uskutočnená s dátumom 32.12.2018

Druh poskytovanej sociálnej služby:

- 1) Zariadenie pre seniorov (ZpS) – 40 miest, podľa §35 zákona NR SR č. 448/2008 Z.z. o sociálnych službách
- 2) Špecializované zariadenie (ŠZ) – 12 miest, podľa §39 zákona NR SR č. 448/2008 Z.z. o sociálnych službách
- 3) Zariadenie opatrovateľskej služby (ZOS) – 20 miest, podľa §36 zákona NR SR č. 448/2008 Z.z. o sociálnych službách

Doba poskytovania sociálnych služieb:

V ZpS a ŠZ sa poskytuje sociálna služba na dobu neurčitú.

V ZOS sa sociálna služba poskytuje na dobu určitú.

Forma poskytovania sociálnej služby:

Forma poskytovania sociálnej služby je dlhodobá, celoročná, pobytová.

CIEĽOVÁ SKUPINA A SOCIÁLNE SLUŽBY

Cieľová skupina a služby pre Zariadenie pre seniorov:

FO, ktoré dovŕšili dôchodkový vek a sú odkázané na pomoc inej fyzickej osoby alebo poskytovanie sociálnej služby potrebujú z iných vážnych dôvodov, alebo sú nevidiace alebo prakticky nevidiace.

V Zariadení pre seniorov sa poskytuje:

- a) Pomoc pri odkázanosti na pomoc inej fyzickej osoby
- b) Sociálne poradenstvo
- c) Sociálna rehabilitácia
- d) Ubytovanie
- e) Stravovanie
- f) Upratovanie, pranie, žehlenie a údržba bielizne a šatstva
- g) Osobné vybavenie

Vytvárajú sa podmienky na úschovu cenných vecí a zabezpečuje sa záujmová činnosť a ošetrovateľská starostlivosť.

Cieľová skupina a služby pre Špecializované zariadenie:

V špecializovanom zariadení sa poskytuje sociálna služba fyzickej osobe, ktorá je odkázaná na pomoc inej fyzickej osoby, jej stupeň odkázanosti je najmenej V podľa prílohy č. 3 Zákona 448/2008 a má zdravotné postihnutie, ktorým je najmä Parkinsonova choroba, Alzheimerova choroba, pervazívna vývinová porucha,

skleróza multiplex, schizofrénia, demencia rôzneho typu etiológie, hluchoslepota, AIDS alebo organický psychosyndróm ťažkého stupňa.

V Špecializovanom zariadení sa poskytuje:

- a) Pomoc pri odkázanosti na pomoc inej fyzickej osoby
- b) Sociálne poradenstvo
- c) Sociálna rehabilitácia
- d) Ubytovanie
- e) Stravovanie
- f) Upratovanie, pranie, žehlenie a údržba bielizne a šatstva
- g) Osobné vybavenie

Zabezpečuje sa, záujmová činnosť a ošetrovateľská starostlivosť a utvárajú sa podmienky na úschovu cenných vecí.

Cieľová skupina a služby pre Zariadenie opatrovateľskej služby:

V zariadení opatrovateľskej služby sa poskytuje sociálna služba na určitý čas plnoletej fyzickej osobe, ktorá je odkázaná na pomoc inej fyzickej osoby podľa prílohy č.3, ak jej nemožno poskytnúť opatrovateľskú službu.

V zariadení opatrovateľskej služby sa poskytuje:

- a) Pomoc pri odkázanosti na pomoc inej fyzickej osoby
- b) Sociálne poradenstvo
- c) Sociálna rehabilitácia
- d) Ubytovanie
- e) Stravovanie
- f) Upratovanie, pranie, žehlenie a údržba bielizne a šatstva

V ZOS sa zabezpečuje ošetrovateľská starostlivosť a utvárajú sa podmienky na úschovu cenných vecí.

EXTERIÉR A INTERIÉR ZARIADENIA



Zariadenie sa nachádza medzi dvoma obcami Obyce a Jedľové Kostol'any, v peknom lesnom prostredí v katastri obce Obyce.

Je zasadené do svahovitého terénu. V bezprostrednej blízkosti zariadenia sa nachádza Partizán rezort - reštaurácia s rekreačným areálom, tenisovým kurtom a detským ihriskom. Budova je bezbariérová, šesťpodlažná s vlastným parkoviskom pre návštevy zariadenia.

Priestory zariadenia sa formálne členia na štyri druhy:

1. Priestory pre ubytovanie klientov (izby).
2. Priestory pre vykonávanie odborných činností (terapie a pod.) a pre kultúrno- spoločenské voľnočasové aktivity klientov.
3. Administratívne a prevádzkové priestory zabezpečujúce najmä vykonávanie obslužných a ďalších činností a servisu pre chod zariadenia (okrem priestorov s vyhradeným právom vstupu).
4. Priestory s vyhradeným právom vstupu.

Izby klientov sa nachádzajú na nultom, prvom, druhom a tretom podlaží. Izby sú jedno a dvojposteľové s vlastnou kúpeľňou a wc. Na každej izbe je pripojenie na internet a televízor.



Klienti majú k dispozícii vnútornú terasu, priestranú jedáleň slúžiacu aj ako spoločenskú miestnosť, miestnosť na aktivačnú činnosť klientov, miestnosť pre externú kaderníčku a pedikérku.

V suteréne zariadenia sa nachádza pracovňa. Na nultom poschodí je miestnosť pre lekára zariadenia a opatrovatel'ky. Miestnosť pre opatrovatel'ky sa nachádza na každom podlaží. Na druhom a treťom poschodí sa nachádzajú kancelárske priestory. Strava sa dováža z neďalekej reštaurácie a vydáva sa vo výdajni na prvom poschodí zariadenia.

Súčasťou zariadenia je vonkajší altánok s posedením.

ZAMESTNANCI A ORGANIZAČNÁ ŠTRUKTÚRA

V roku 2020 sa o prijímateľov sociálnych služieb staralo priemerne 34 zamestnancov, z uvedeného počtu je 22 odborných. Klientom je zabezpečená celodenná nepretržitá starostlivosť kvalifikovaným tímom opatrovateľského personálu, okrem všeobecného lekára majú k dispozícii celý rad špecialistov, ktorí poskytujú klientom zdravotnú starostlivosť nielen vo svojich ambulanciách, ale aj priamo v zariadení. Organizačný diagram zamestnancov:

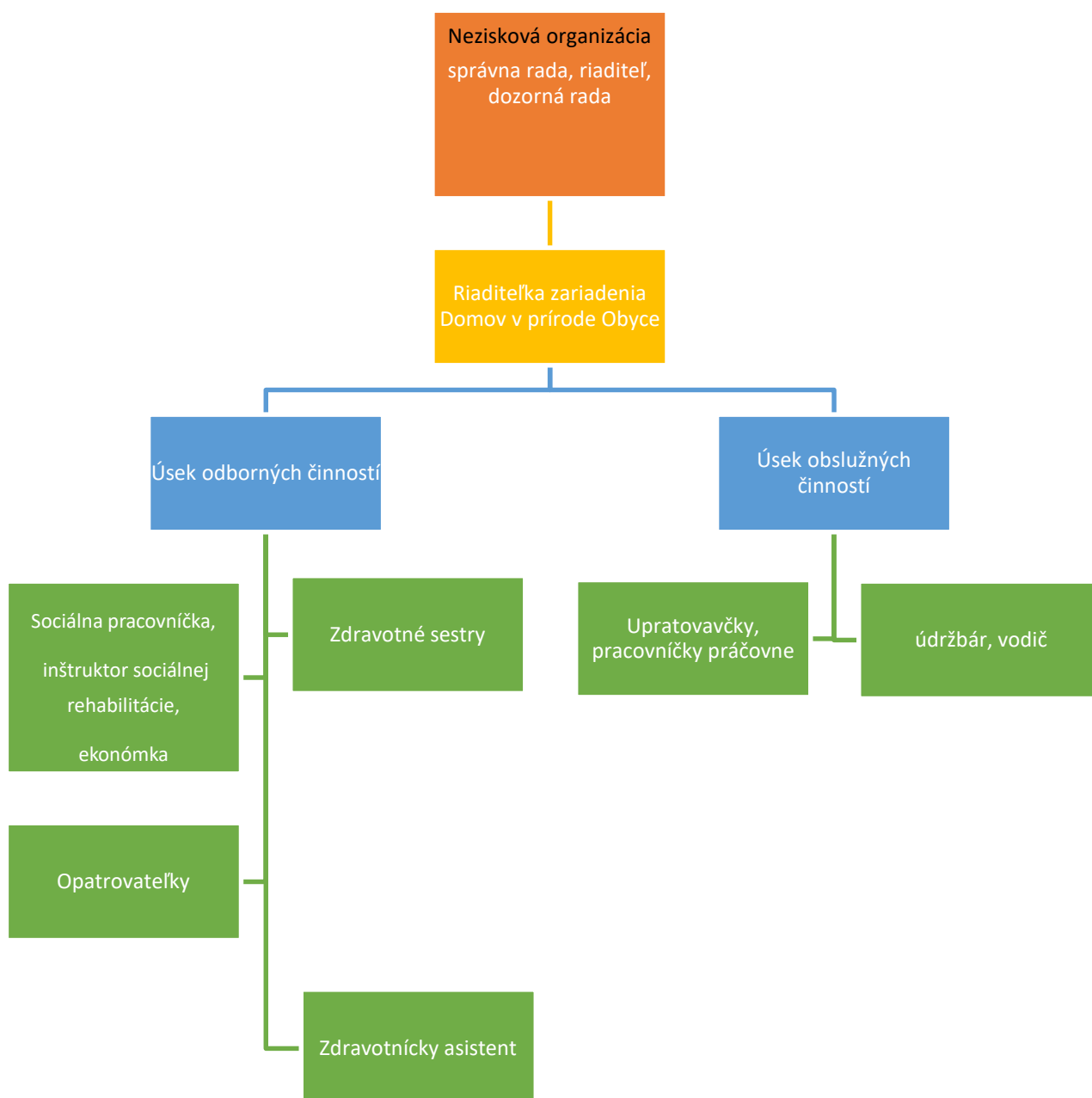

CIELE A VÍZIA ZARIADENIA DOMOV V PRÍRODE n.o.

Za najvyššiu prioritu považujeme poskytovanie bezpečnej služby spôsobom a v podmienkach, ktoré našich klientov neohrozujú na živote, zdraví a ani na majetku s akceptovaním prirodzených rizík života človeka.

Zároveň rešpektujeme a aplikujeme základné hodnoty sociálnych služieb:

- Podpora nezávislosti a autonómie
- Podpora začleňovania a integrácie
- Rešpektovanie individuálnych potrieb
- Partnerská spolupráca
- Záruky kvality
- Rovnosť bez diskriminácie

Svoje služby smerujeme k takému spôsobu poskytovania, ktoré klientov nevzdďaľujú od bežného života a bežných životných činností a úkonov a ktorého súčasťou je aj rovnováha práv a povinností, slobody a záväzkov, nárokov a individualizovanej zodpovednosti našich klientov (s prihliadnutím na bezpečnosť a riziká vyplývajúce z ich aktuálnej sociálnej a zdravotnej situácie).

Vízia a ciele zariadenia:

Víziou nášho zariadenia je zabezpečiť pre klientov také prostredie, ktoré podporuje čo najvyššiu mieru sebestačnosti a autonómie klienta a zároveň poskytuje odborne správne a bezpečné služby.

Poslaním nášho zariadenia je poskytovanie sociálnych služieb fyzickej osobe odkázanej na pomoc inej fyzickej osoby v súlade s platnou legislatívou platnou v oblasti poskytovania sociálnych služieb.

Hlavným tzn. strategickým cieľom je zlepšovať kvalitu života prijímateľov sociálnych služieb a zvyšovať kvalitu poskytovaných služieb v zariadení.

Ciele zariadenia:

- Trvalé zlepšovanie poskytovaných sociálnych služieb, zohľadňovať individuálne potreby klientov,
- Sledovať najnovšie trendy v oblasti sociálnych služieb a tie implementovať na podmienky nášho zariadenia,
- Dlhodobo modernizovať a zveľaďovať zariadenie novým a kvalitným vybavením, ktoré pomôže skvalitniť pobyt klientov v našom zariadení,
- Začleňovať klientov do komunity, udržiavať spoluprácu s miestnou komunitou, zachovať kontakt s rodinou klienta
- Zvyšovať kvalifikáciu pracovníkov v zariadení, podporovať ich v ďalšom vzdelávaní
- Podporovať aktívny život klientov, vytvárať také podmienky, ktoré umožnia, čo naj dôstojnejšie prežitie života klientov, pomôžu udržať čo najvyššiu možnú mieru samostatnosti a udržanie fyzických i psychických schopností klientov.

POSKYTOVANIE SOCIALNEJ SLUŽBY ZA ROK 2020

V roku 2020 poskytovala zariadenie Domov v prírode, n. o. Obyce sociálnu službu priemerne 55 klientom, zväčša zo západného a stredného Slovenska. Prijatých bolo 99% klientov po podaní žiadosti. Odmietnuté 1% klientov, tvorili žiadatelia o poskytovanie sociálnej služby, ktorí nespĺňali podmienky prijatia do zariadenia podľa č. 488/2008 Z. z. o sociálnych službách a o zmene a doplnení zákona č. 455/1991 Zb. o živnostenskom podnikaní /živnostenský zákon/ v znení neskorších predpisov /ďalej len zákon o sociálnych službách/.

PREHĽAD AKTIVÍT A ČINNOSTÍ V ZMYSLE POSKYTOVANIA SOCIALNEJ SLUŽBY

1. Sociálne odborné činnosti:

- pomoc pri odkázanosti na pomoc inej fyzickej osoby
- sociálne poradenstvo pre žiadateľov o umiestnenie
- sociálne poradenstvo pre klientov zariadenia a ich rodiny
- administratívne plnenie úloh vyplývajúce s procesom podania žiadosti, prijímania klientov, odchodov zo zariadenia
- evidencia a aktualizácia poradovníka žiadateľov o umiestnenie
- sociálnu rehabilitáciu a pomoc s adaptačným procesom pri nových klientoch
- začlenenie klientov do sociálneho života zariadenia
- vedenie evidencie a zasielanie hlásení príslušným inštitúciám
- komunikácia s príbuznými klientov
- vypracovávanie individuálnych plánov

2. Odborné činnosti- zdravotnícke, ošetrovateľské a opatrovateľské:

- lekárske prehliadky a ošetrovanie klientov
- doprovod na vyšetrenia v rámci spádovej oblasti
- ošetrovanie klientov a lieková politika
- pomoc s osobnou hygienou, kúpanie, plienkovanie, stravovanie a pomoc s tým spojená
- zabezpečenie opatrovateľskej a ošetrovateľskej starostlivosti o klientov zariadenia

3. Ďalšie služby pre klientov zariadenia:

- ubytovanie, stravovanie klientov
- upratovanie, pranie, žehlenie a údržba oblečenie

- vybavovanie a pomoc pri vybavovaní osobných vecí pre klientov napr. pomoc s osobnou korešpondenciou, nákupmi, vybavovaním úradných záležitostí
- úschova cenných vecí
- zabezpečenie kaderníckych a pedikérskeho služieb tretími osobami
- zabezpečovanie uspokojovania duchovných potrieb klientov

4. Záujmová činnosť klientov:

Zaujímavá činnosť klientov bola výrazne ovplyvnená epidemiologickou situáciou na Slovensku. Aktivity boli obmedzené v čase karantény zariadenia, vykonávali sa na individuálnej úrovni. Po upravení epidemiologickej situácie sa aktivity organizovali v malých skupinách za dodržania nariadených opatrení podľa covid automatu. V rámci denných aktivít podporujeme individuálne záujmy klientov, aktivizujeme ich, vedieme k čo najväčšej samostatnosti a zároveň motivujeme k novým činnostiam.

Seniori sa podľa svojich možností a schopností spolupodieľajú na organizovaní života v zariadení. Spoločné oslavy aj kultúrne aktivity boli výrazne obmedzené epidemiologickou situáciou, mnohé naplánované aktivity boli zrušené, nemohli sa v zariadení uskutočniť. Spoločným cieľom zamestnancov zariadenia v tejto zložitej situácii bolo zabrániť sociálnej izolácii seniora a zapojiť ho do života komunity. Medzi každodenné aktivity patrí ich motivácia k nenáročným prácam a starostlivosti o svoje potreby, vykonávanie sebaobslužných činností, odstránenie pasivity a nezájmu klientov o každodenné činnosti, ktoré v minulosti pravidelne vykonávali vo svojom domácom prostredí. napr. ustielanie lôžka, hygiena, udržanie poriadku vo svojej izbe..... Všetky tieto aktivity sa uskutočňujú za spoločnej spolupráci pracovníkov a klienta.

Voľnočasové aktivity ponúkané v zariadení :

- Rozširovanie vedomostí a kognitívnych schopností - čítanie kníh, zaujímavých článkov, rozvíjanie vedomostí z rôznych oblastí spoločenského života, hranie spoločenských hier ...
- Výtvarné aktivity – tvorba obrázkov z papiera, kreslenie a vystrihovanie výzdob podľa aktuálneho obdobia, maľovanie pastelkami, vodovými farbami a pod. .
- Pracovné aktivity – obnovovanie zručností klienta napr. strihanie látok, šitie, vyšívanie, prišívanie gombíkov, háčkovanie, pletenie....
- Pohybové aktivity – pohybové cvičenia, prechádzky, športové aktivity.....
- Hudobné aktivity - počúvanie hudby, spev, nácvik piesní, hudobné posedenia ...
- Práca so spomienkami klientov - spomínanie na prežitý život, detstvo, školské časy, mladosť, zvyky, tradície.





FINANČNÁ SPRÁVA

Ročná účtovná zvierka a zhodnotenie základných údajov v nej obsiahnutých

V súlade s § 4 ods. 2 zákona č. 431/2002 Z. z. o účtovníctve v platnom znení Domov v prírode n.o. účtuje v sústave podvojného účtovníctva. Účtovná zvierka je výsledným produktom účtovnej zvierky. Účtovná zvierka predstavuje sústavu výstupných informácií z bežného účtovníctva. Na základe účtovnej zvierky, Domov v prírode n.o. zostavuje Súvahu, Výkaz ziskov a strát a Poznámky.

Prehľad nákladov	2020	2019
Spotreba materiálu	195 469,45	20 219,65
Spotreba energie		
Opravy a udržiavanie		
Náklady na reprezentáciu		
Ostatné služby	137 605,53	100 151,18
Mzdové náklady	304 498,62	169 530,16
Zákonné sociálne poistenie a zdravotné poistenie	105 131,57	58 914,99
Zákonné sociálne náklady	7 175,76	2 891,65
Daň z nehnuteľností		70,98
Ostatné dane a poplatky	405,00	391,60
Zmluvné pokuty a penále		
Ostatné pokuty a penále	666,64	
Dary		
Iné ostatné náklady	1 008,56	836,63
Odpisy dlhodobého nehmotného majetku a dlhodobého hmotného majetku	11 650,00	625

Zostatková cena predaného dlhodobého nehmotného majetku a dlhodobého hmotného majetku	0	0
Spolu	763 611,44	353 702,12

Prehľad výnosov	2020	2019
Tržby z predaja služieb	390 143,59	195 186,76
Prijaté dary	0	
Iné ostatné výnosy	1 980,28	
Tržby z predaja dlhodobého nehmotného majetku a dlhodobého hmotného majetku		
Prijaté príspevky od iných organizácií	263 034,87	
Prijaté príspevky od fyzických osôb		
Príspevky z podielu zaplatenej dane	607,14	
Spolu	655 765,94	195 186,76

5. Stav a pohyb majetku a záväzkov organizácie:

Stav aktív a pasív k 31.12.2020 predstavuje sumu 126 993,25 EUR.

Prehľad aktív	2020	2019
NEOBEŽNÝ MAJETOK SPOLU	122 524,97	1 875,00
Dlhodobý hmotný majetok	122 524,97	1 875,00
Pozemky		
Stavby		
Samostatné hnutelné veci a súbory hnutelných vecí	122 524,97	1 875,00
Obstaranie dlhodobého hmotného majetku		
OBEŽNÝ MAJETOK SPOLU	4 463,23	-953,52
Dlhodobé pohľadávky		
Iné pohľadávky		

Krátkodobé pohľadávky	2 511,82	-2 639,40
Pohľadávky z obchodného styku		
Ostatné pohľadávky	2 511,82	-2 639,40
Finančné účty	1 951,41	1 685,88
Pokladnica	319,53	707,60
Bankové účty	1 631,88	978,21
Časové rozlíšenie	5,05	
MAJETOK SPOLU	126 993,25	921,48

Prehľad pasív	2020	2019
VLASTNÉ ZDROJE KRYTIA MAJETKU SPOLU	-149 368,23	-69 546,33
Imanie a peňažné fondy	116 833,11	88 810,00
Základné imanie	116 833,11	88 810,00
Peňažné fondy tvorené podľa osobitého predpisu		
Nevysporiadaný výsledok hospodárenia minulých rokov	-158 515,10	
Výsledok hospodárenia za účtovné obdobie	-107 686,24	-158 515,10
CUDZIE ZDROJE SPOLU	276 361,48	70 467,81
Dlhodobé záväzky	2 092,85	924,45
Záväzky zo sociálneho fondu	2 092,85	924,45
Krátkodobé záväzky	77 368,63	69 543,36
Záväzky z obchodného styku	34 037,31	32 169,05
Záväzky voči zamestnancom	21 723,78	14 736,10
Zúčtovanie so Sociálnou poisťovňou a zdravotnými poisťovňami	13 024,57	16 579,63
Daňové záväzky	2 094,09	2 918,73
Záväzky k štátnemu rozpočtu	6 008,98	
Ostatné záväzky	479,90	2981,08
Prijaté krátkodobé finančné výpomoci	196 900,00	
VLASTNÉ ZDROJE A CUDZIE ZDROJE SPOLU Výdavky budúcich období	126 993,25	921,48

EKONOMICKY OPRAVNENÉ NÁKLADY ZA ROK		2020	
Názov organizácie	Domov v prírode, n.o.		
Druh poskytovanej sociálnej služby (ŠZ, DSS, RS, ZPB, Útulok, DpC, IC, ZNB)	ZOS		
Forma poskytovanej sociálnej služby (ambulantná, týždenná, celoročná)	celoročná		
Počet mesiacov poskytovania uvedenej sociálnej služby v roku	12		
Kapacita podľa registra	20		
Skutočná obsadenosť - priemerný počet klientov (prepočet osobodní na 2 desatinné miesta)	14		
Položky	Celkové EON uvedenej sociálnej služby za rok	EON na mesiac na klienta podľa kapacity	EON na mesiac na klienta podľa skutočnej obsadenosti
a) mzdy, platy a ostatné osobné vyrovnania vo výške, ktorá zodpovedá výške platu a ostatných osobných vyrovnaní podľa osobitného predpisu (t. j. Zákona č. 553/2003 Z. z. o odmeňovaní niektorých zamestnancov pri výkone práce vo verejnom záujme a o zmene a doplnení niektorých zákonov v znení neskorších predpisov)	85 259,72	355,25	507,50
b) poisťné na verejné zdravotné poistenie, poisťné na sociálne poistenie a povinné príspevky na starobné dôchodkové sporenie platné zamestnávateľom v rozsahu určenom podľa písmena a)	29 436,68	122,65	175,22
c) tuzemské cestovné náhrady	0,00	0,00	0,00
d) výdavky na energie, vodu a komunikácie	0,00	0,00	0,00
e) výdavky na materiál okrem reprezentačného vybavenia nových interiérov	54 731,32	228,05	325,78
f) dopravné	0,00	0,00	0,00
g) výdavky na rutinnú údržbu a štandardnú údržbu okrem jednorazovej údržby objektov alebo ich častí a riešenia havarijných stavov	0,00	0,00	0,00
h) nájomné za prenájom nehnuteľností alebo inej veci okrem dopravných prostriedkov a špeciálnych strojov, prístrojov, zariadení, techniky, náradia a materiálu najviac vo výške obvyklého nájomného, za aké sa v tom čase a na tom mieste prenechávajú do nájmu na dohodnutý účel veci toho istého druhu alebo porovnateľné veci	16 800,00	70,00	100,00
i) výdavky na služby	21 729,40	90,54	129,34
j) výdavky na bežné transfery v rozsahu vreckového, odstupného, odchodného, náhrady príjmu pri dočasnej pracovnej neschopnosti zamestnanca	0,00	0,00	0,00
k) odpisy hmotného majetku a nehmotného majetku podľa účtovných predpisov	3 262,00	13,59	19,42
EON náklady spolu	211 219,12	880,08	1 257,26

EKONOMICKY OPRÁVNENÉ NÁKLADY ZA ROK		2020	
Názov organizácie	Domov v prírode n.o.		
Druh poskytovanej sociálnej služby (ŠZ, DSS, RS, ZPB, Útulok, DpC, IC, ZNB)	ZPS		
Forma poskytovanej sociálnej služby (ambulantná, týždenná, celoročná)	celoročná		
Počet mesiacov poskytovania uvedenej sociálnej služby v roku	12		
Kapacita podľa registra	40		
Skutočná obsadenosť - priemerný počet klientov (prepočet osobodní na 2 desatinné miesta)	33		
Položky	Celkové EON uvedenej sociálnej služby za rok	EON na mesiac na klienta podľa kapacity	EON na mesiac na klienta podľa skutočnej obsadenosti
a) mzdy, platy a ostatné osobné vyrovnania vo výške, ktorá zodpovedá výške platu a ostatných osobných vyrovnaní podľa osobitného predpisu (t. j. Zákona č. 553/2003 Z. z. o odmeňovaní niektorých zamestnancov pri výkone práce vo verejnom záujme a o zmene a doplnení niektorých zákonov v znení neskorších predpisov)	179 654,41	374,28	453,67
b) poisťné na verejné zdravotné poistenie, poisťné na sociálne poistenie a povinné príspevky na starobné dôchodkové sporenie platné zamestnávateľom v rozsahu určenom podľa písmena a)	62 027,29	129,22	156,63
c) tuzemské cestovné náhrady	0,00	0,00	0,00
d) výdavky na energie, vodu a komunikácie	0,00	0,00	0,00
e) výdavky na materiál okrem reprezentačného vybavenia nových interiérov	115 326,71	240,26	291,23
f) dopravné	0,00	0,00	0,00
g) výdavky na rutinnú údržbu a štandardnú údržbu okrem jednorazovej údržby objektov alebo ich častí a riešenia havarijných stavov	0,00	0,00	0,00
h) nájomné za prenájom nehnuteľností alebo inej veci okrem dopravných prostriedkov a špeciálnych strojov, prístrojov, zariadení, techniky, náradia a materiálu najviac vo výške obvyklého nájomného, za aké sa v tom čase a na tom mieste prenechávajú do nájmu na dohodnutý účel veci toho istého druhu alebo porovnateľné veci	35 400,00	73,75	89,39
i) výdavky na služby	45 786,95	95,39	115,62
j) výdavky na bežné transfery v rozsahu vreckového, odstupného, odchodného, náhrady príjmu pri dočasnej pracovnej neschopnosti zamestnanca	0,00	0,00	0,00
k) odpisy hmotného majetku a nehmotného majetku podľa účtovných predpisov	6 873,50	14,32	17,36
EON náklady spolu	445 068,86	927,23	1 123,91

EKONOMICKY OPRÁVNENÉ NÁKLADY ZA ROK		2020	
Názov organizácie	Domov v prírode n.o.		
Druh poskytovanej sociálnej služby (ŠZ, DSS, RS, ZPB, Útulok, DpC, IC, ZNB)	ŠZ		
Forma poskytovanej sociálnej služby (ambulantná, týždenná, celoročná)	celoročná		
Počet mesiacov poskytovania uvedenej sociálnej služby v roku	12		
Kapacita podľa registra	12		
Skutočná obsadenosť - priemerný počet klientov (prepočet osobodní na 2 desiatinné miesta)	4		
Položky	Celkové EON uvedenej sociálnej služby za rok	EON na mesiac na klienta podľa kapacity	EON na mesiac na klienta podľa skutočnej obsadenosti
a) mzdy, platy a ostatné osobné vyrovnania vo výške, ktorá zodpovedá výške platu a ostatných osobných vyrovnaní podľa osobitného predpisu (t. j. Zákona č. 553/2003 Z. z. o odmeňovaní niektorých zamestnancov pri výkone práce vo verejnom záujme a o zmene a doplnení niektorých zákonov v znení neskorších predpisov)	27 404,91	190,31	570,94
b) poisťné na verejné zdravotné poisťenie, poisťné na sociálne poisťenie a povinné príspevky na starobné dôchodkové sporenie platné zamestnávateľom v rozsahu určenom podľa písmena a)	9 461,79	65,71	197,12
c) tuzemské cestovné náhrady	0,00	0,00	0,00
d) výdavky na energie, vodu a komunikácie	0,00	0,00	0,00
e) výdavky na materiál okrem reprezentačného vybavenia nových interiérov	17 592,21	122,17	366,50
f) dopravné	0,00	0,00	0,00
g) výdavky na rutinnú údržbu a štandardnú údržbu okrem jednorazovej údržby objektov alebo ich častí a riešenia havarijných stavov	0,00	0,00	0,00
h) nájomné za prenájom nehnuteľností alebo inej veci okrem dopravných prostriedkov a špeciálnych strojov, prístrojov, zariadení, techniky, náradia a materiálu najviac vo výške obvyklého nájomného, za aké sa v tom čase a na tom mieste prenechávajú do nájmu na dohodnutý účel veci toho istého druhu alebo porovnateľné veci	5 400,00	37,50	112,50
i) výdavky na služby	6 984,45	48,50	145,51
j) výdavky na bežné transfery v rozsahu vreckového, odstúpeného, odchodného, náhrady príjmu pri dočasnej pracovnej neschopnosti zamestnanca	0,00	0,00	0,00
k) odpisy hmotného majetku a nehmotného majetku podľa účtovných predpisov	1 048,50	7,28	21,84
EON náklady spolu	67 891,86	471,47	1 414,41

Prepočet EON na 1 klienta na mesiac = Celkové EON : počet mesiacov poskytovania sociálnej služby : kapacita podľa registra/resp. skutočná obsadenosť

Iné informácie

- Účtovná jednotka vzhľadom na charakter svojej činnosti nemá žiadne náklady na výskum a vývoj, nemá žiadne organizačné zložky v zahraničí.
- Účtovná jednotka nie je vystavená žiadnym významným rizikám a neistotám vo svojej činnosti.
- Činnosť účtovnej jednotky má pozitívny vplyv na životné prostredie, nie je významným zamestnávateľom, jej vplyv na zamestnanosť nie je žiadny.
- Po skončení účtovného obdobia, za ktoré sa zostavuje účtovná závierka nenastali žiadne udalosti osobitného významu, ktoré by bolo potrebné uviesť vo výročnej správe.

Obyce, 24.06.2020